

"Meridiano Cuatro"

proyecta el Pop con reminiscencias de Rock puro desde Trespaderne

Desde el año 2005 hacen Pop con reminiscencias de Rock puro y pretenden llegar a lo "más alto" alto de la escala musical cuando se habla de conciertos en directo.

Se llaman "Meridiano Cuatro" y su sede esta en Trespaderne de donde son naturales 3 de los músicos, mientras el cuarto es de Bilbao pero casi vive en la localidad.

De presentarlos se encarga Gonzalo, saxo, teclado y coros quien nos habla de Julio, encargado de la voz y el bajo, Raúl, el veraneante, que se encarga de la guitarra y coros, y Quico, el hombre de la batería.

A la hora de componer las canciones es Julio, quien también es parte de del Grupo "Punto de Mira" de Bilbao, el que compone las letras basándose en experiencias, tanto propias como de gente de su entorno, aunque luego todo el colectivo participa en afinar la propuesta, incluyendo la música, para llegar, como es el caso, a grabar una canción como presentación a los medios y 8 piezas más con las que en breve con-



feccionarán una maqueta para presentarla a los que manejan este asunto, así como a las emisoras de radio. Aclara Gonzalo que las letras cuentan historias en general, sociales,

amorosas, poemas y otros temas.

Hasta llegar a este punto no han estado inactivos, "un mucho menos", dice Gonzalo, ya que han actuado en directo en diversas localidades de Las

Merindades, incluyendo un Concurso de Pop Rock celebrado en Nofuentes el verano pasado, y actuaciones esporádicas en Trespaderne, donde, "por razones obvias", debemos dar respuesta a todas las "invitaciones" que nos hacen y donde, por cierto, todos, público y Grupo lo pasamos, "de bandera", recalca el portavoz.

Como no puede ser de otra manera, "Meridiano Cuatro" quiere volar. Quiere que se le conozca "primero y ante todo en Las Merindades", señala Gonzalo, pero el objetivo está más allá de las fronteras de este territorio, Burgos, Bilbao, "e incluso Madrid" puesto que música tenemos por los cuatro costado y sólo nos falta ensayo "exhaustivo" porque "queremos salir pero no queremos salir por salir" sino que queremos presentarnos con seriedad y conscientes de los que estamos haciendo.

"En este sentido cualquiera puede intuir que nuestro objetivo son los conciertos" que es donde mejor sabemos expresarnos, afirma convencido Gonzalo.

C/ Angel Angulo - 09580 Villasana de Mena
Tfno.: 947 126 125/947 14 15 88
www.hotelcadaqua.com
hotelcadaqua@telefonica.net

THE YEAR TAVERN
El auténtico sabor de Irlanda
Gran selección de cervezas de grifo y botella, especialidad en desayunos y una suculenta variedad en pinchos
PINCHOS VARIADOS PARA LLEVAR A REUNIONES, FIESTAS, ETC...
Plaza Santa Marina, 9-Villarcayo (Burgos)

Azulair
por fin puedes **Volar en globo**
Disfruta en Invierno de los paisajes de tu tierra
PASEOS EN GLOBO - PUBLICIDAD FOTOGRAFIA AEREA
TFNO.: 687 247 962
www.azulairglobos.es - email: felix@azulairglobos.es

La vida es móvil. Móvil es Vodafone.
Ferson Informática
Avenida de Bilbao, 15. Medina de Pomar. Tel: 947 19 20 25
Distribuidor Autorizado Vodafone

Contratos
Vente a Vodafone y habla hasta Semana Santa por 0 cént/min

Y tenemos una sorpresa más:

Vodafone Shell con SIM **Nokia 6234** Cámara de 2 megapíxeles, Bluetooth y reproducción de MP3. Desde **19€**

Vodafone Shell con SIM **Nokia 6288** Cámara de 2 megapíxeles, Bluetooth y reproducción de MP3. Desde **59€**

vodafone

AUDIFONOS DIGITALES DESDE 570 €

Merindades visión

SI NOS PIDES CITA TE REVISAMOS GRATUITAMENTE

C/ CALVO SOTELO, 15 - 09550 VILLARCAYO - TFNO.:947 130 206

CRONICA

DE LAS MERINDADES

Nº 8 - www.cronicadelasmerindades.com

PERIODICO MENSUAL GRATUITO

Enero 2007



Las loberas han sido, además de un azote para los lobos, una manera de conocer las costumbres de esta comarca y conocer, también, un tipo singular de arquitectura



El CEDER Merindades trabaja en programas de gestión de empleo en la comarca y en la creación de cursos de formación para los trabajadores



Los judíos consiguieron mantener importancia en las localidades de Medina de Pomar, Frías y Oña

TAMBIEN EN ALEMANIA

Un equipo de redacción y fotografía de la prestigiosa revista alemana "Brigitte" compuesto por Nicole Schmidt y Björn Gottlicher, respectivamente, y que nos ha llegado de la mano de Barbel y Josetxu a través de Antonio Gallardo, ha plasmado con total certeza, las excelencias de la comarca de Las Merindades de las que se han quedado prendados, al tiempo que Gallardo ha aprovechado la ocasión para reivindicar un tipo de turismo que pasa por cambiar la estacionalidad actual de verano, Semana Santa y puentes, por otra más amplia en la que los turistas lleguen a este territorio durante todas las épocas del año.

Gallardo ha sido valiente y ha arriesgado en su propuesta, ya que ha tomado como referencia lo ocurrido en las últimas

décadas en Bilbao, que ha pasado de ser una Villa con escaso carisma, si sacamos de este contexto la gastronomía, a convertirse en un referente turístico mundial.

El editorial de este mismo periódico apunta pautas a seguir en este sentido cuando se habla de tomar conciencia sobre lo que se debe hacer, de unión de los alcaldes, de las fuentes financieras y de

los peligros que se corren con la desunión.

Los periodistas alemanes han visto todo esto, Gallardo y un reducido grupo de personas de su entorno han estado años reivindicando medidas en esta línea y la cuestión está en la calle por medio de este periódico. Ahora sólo queda ponerse a trabajar.



dossel
REFORMAS Y DECORACION

- ◆ Suelos ◆ Puertas
- ◆ Armarios empotrados
- ◆ Ventanas
- ◆ Sofás ◆ Regalos
- ◆ Mueble auxiliar

Medina de Pomar (Burgos)
Tel.: 947 190 202
www.dossel-interiores.com
Frente a Restaurante el Olvido

SAN JOSÉ
SERVICIOS FUNERARIOS

TANATORIO - CREMATORIO

☎ 947 130 143
☎ 947 209 452
☎ 947 222 907

LAS MERINDADES
VILLARCAYO
MEDINA DE POMAR
BURGOS

ACCEDEM Premio Comarcal ACCEDEM
Premio Iniciativas Emprendedoras
Premio Trayectoria Empresarial

IDEA DESARROLLO ILLISION

TEL: 947 136 133

FERSON INFORMATICA

Venta de equipos y accesorios
Venta de consumibles

Reparaciones
Montaje de redes

Pertenece a una de las cadenas de informática más grandes de España.

Somos distribuidores exclusivos de Vodafone para todas las Merindades

Tel.: 947 192 025 Móvil: 607 941 395
Fax: 947 190 796 E-mail: nfo@ferson.net

SAN MIGUEL RESTAURACION

Pinturas, Barnices
Máquina de Colores al Instante
Manualidades, Bellas Artes

C/ Calvo Sotelo, 20
09550 Villarcayo (Burgos)
947 131 869-665 07 26 87

PROXIMO TRASLADO a
C/ A. Rodríguez de Valcarcel, 22

expert Jesmar

- ELECTRODOMESTICOS DE TODAS LAS MARCAS
- ANTENAS
- LO MEJOR PARA NUESTROS CLIENTES

Avda. de Burgos, 9
09500 Medina de Pomar (Burgos)
Tel y Fax: 947 147 545

Almacén de Instrumentos

Venta, reparación de instrumentos musicales

Avda de la Ronda, 47
09500 Medina de Pomar (Burgos)
TFNO.: 947 147 697

INMOBILIARIA VILLA-SANA

947 141 338

VILLASANA DE MENA
(Antigua Carretera General - Junto a la Farmacia)

www.inmobiliariavillasana.com

- PROMOCIONES
- PISOS
- CHALETS
- CASAS
- TERRENOS
- TASACIONES
- ASESORAMIENTO FINANCIERO



RAFAEL REDONDO
Profesor Titular de la
Universidad del País Vasco.

Palabras para tí

Caminaba muy despacio, pero el timbrazo de tu claxon, me hizo bajar a la tierra. Nuestro encuentro fue casual, y a pesar de la vorágine del tráfico y de la incómoda postura que pude mantener mientras hablábamos por la ventana de tu coche; pude adivinar en el torbellino de tu mirada que no te hallabas bien.

-¡Qué casualidad! -exclamaste-. Te estuve llamando anoche, pero no estabas en casa...". -"No me enteré de tu recado -te dije-, pues regresé tarde". "Si te parece dije-, pues regresé tarde". "Si te parece -añadí- me subo al coche y mientras me acercas a clase...".

De nuevo, el miedo había hecho su aparición en ti; ese miedo al miedo, que sacude el marco de tu corazón, ese miedo que corta tu respiración, que te ahoga, que te enfría, que te aísla. Ese miedo que es más que miedo; ese miedo que es dolor físico; ese miedo que es único, insólito e irreproducible con palabras cuando se sufre. Ese miedo que, una vez pasado, te desarbola y encoge, dejando su dolorosa huella en la memoria como una pesadilla que no quisieras repetir. Ese miedo que apaga tu mirada, ese miedo que no se lo desearías al peor de tus enemigos.

Y, ahora piensas que de ésta no saldrás. Los amaneceres te aterran, no quisieras despertar. Y te acomete la idea de desaparecer de este mundo, como si de esa manera lograras escapar de la angustia y liberarte de ella para siempre. Además, lo tienes crudo: a ese joven psiquiatra que te atiende se le ha escapado no sé qué informe que tienes una "personalidad suicida"; y has corrido hacia tu biblioteca para enterarte en el diccionario de qué es eso. Luego, adquiriste en el kiosko el libro de Vallejo Nájera "Ante la depresión". Pero no puedes digerirlo. No tienes fuerza; no aguantas ni dos líneas; ni las de ese libro ni las del periódico, ni siquiera las de las calificaciones mensuales de tu hija; no te interesa nada. Todo se te hace extraño. Estás deprimida.

El desarrollo del psiquismo humano es un proceso de identificaciones. Naciste llorando; "ya el nacer es un gran llanto", cantaba la voz, hecha grito, de Raimon. En la placenta de tu madre "eras" Todo, el Todo, unida a ella. Fusiónada con ella, eras también "madre"; pero al aterrizar en la tierra, abandonaste esa "Fusión Oceánica", y, un tanto desvalida, iniciaste el duro camino de un aprendizaje a través del que poco a poco fuiste diferenciando el tacto, la voz y el calor de los que te protegían. Cuando, al cabo de unos meses, abriste tus ojos, comenzaste poco a poco a distinguir quién era quién de los que te rodeaban; comparaste los ritmos maternos de protección con el tacto prenatal y la gravedad de ese otro ser más lejano que era tu padre. Una y otro, entre aciertos y errores, fueron el modelo de identificación por donde discurrió el desarrollo de

tu "yo", y que el ciclo Preescolar, luego la EGB, el BUP y, mucho más adelante, la Universidad, se encargaron de seguir programando, para que ya de mayor sólo "desearas hacer lo que tu deber te manda hacer". A eso le llamaron, y le llamaste, "vida".

Es cierto que a eso de los quince años, experimentaste deseos de rebelarte, de cambiar la programación impuesta. Pero otros, más expertos y con más tablas que tú, recondujeron a buen puerto tu primera depresión, a la que bautizaron con el nombre de "crisis de la adolescencia". Dijeron que te curaron. Cumpliste el rito iniciático. Tu vida emprendió el camino de todo el mundo. Quedaste domesticada.

Ya en la madurez, otras depresiones alteraron tu vida de trabajo, pero tanto la organización social del ocio como los médicos de Empresa, velaron para que tu vida siguiera el cauce previsto. Cumplieron su misión. El fenómeno social de la depresión es la expresión de otro fenómeno social: el de la represión.

Uno y otro se solapan. Y, ahora, en plena "crisis de los cuarenta", sientes como si el pasado, con sus asignaturas pendientes, regresara de nuevo al presente. Y duele. Pero gracias a esta nueva crisis, igual que te ocurrió en la adolescencia, tienes -una vez más- la oportunidad, de "caer en la cuenta" de que tu revolución personal está pendiente desde los quince años, porque tu vida ha sido y sigue aún robotizada. No me lo tomes a mal, pero le diré que el defecto endémico de los revolucionarios clásicos es que habéis querido cambiar vuestro entorno sin incluir en tal cambio a vuestra misma personalidad. Ahí están los resultados: ahora te sientes un robot; te has identificado con el robot que otros han hecho de ti. Pero como tu naturaleza real se rebela a seguir robotizada, es por lo que, llamándote a tu cita pendiente con la madurez, vuelve a visitarte de nuevo, la dama negra de la depresión, invitándote a que te resistas a seguir programada, invitándote a que "suicides" a ese robot que han hecho de ti tu cultura, tu religión, tu sentimiento nacional y otras circunstancias que tu jamás elegiste y que otros te impusieron; ahora tienes la oportunidad de sacudírtelas.

No existe mejor fórmula para superar el fracaso que tomar conciencia de él. Aunque tienes el peligro de ahogar en fármacos esta oportunidad de ser consciente de aquello que tras el dolor puede ser revelado. No, no te suicides; quítate esa piedra de tu precioso cuello y endósasela a tu robot; él, y no tú, es quien sobra en este mundo; él y no tú, es quien, de verdad tiene una "personalidad suicida"; así que sacúdete de tu piel el maldito robot que los demás encaloraron desde tu juventud. Tíralo al mar. Cuando lo hayas hecho, podrás lucir tu cuerpo gentil, encontrarte con tu verdadera imagen, contigo misma. Después del sufrimiento puede surgir un amanecer nuevo. Habrás nacido. Y, créeme: vivir merece la pena, todas las penas.



CON OTROS OJOS

"PROPÓSITO DE ENMIENDA"

Llega un nuevo año y con este todos nos planteamos nuestro particular y personal propósito de enmienda. Realmente le pido a 2007 que desde esta columna vea las cosas con otros ojos, pero que esa visión sea también entendida y compartida por aquellos que no lo ven así y que algunas veces se empeña en buscar fantasmas a cielo abierto.

De entrada para este propósito me encuentro con un pequeño gran problema, 2007 es año electoral y por lo tanto año de visitas, promesas, inauguraciones y al final de desilusiones. Las primeras ya comenzaron y se irán sucediendo una tras otra, haciéndose estas más frecuentes cuando más cerca estemos de mediados de año; luego volveremos a estar como siempre, esperándolas venir, pero sí ya cada cual nos habrá lanzado sus proclamas y eso sí, sus buenas intenciones, aunque de estas realmente no vivimos, pero bueno como se dice en estas tierras "tendrá que ser así".

La expresión promesa, ahora es políticamente más correcto utilizar compromiso, llena más y suena mejor, aunque tenga el mismo resultado. Si hacemos balance de todas las que se nos hicieron hace cuatro años, creo que seguimos igual, con una deuda histórica de la Comunidad de Castilla y León y del Estado con Las Merindades, caracterizada por el déficit casi alarmante en infraestructuras tanto viarias, como sociales, (porque de otras mejor ni hablar, que he dicho que quiero enmendarme).

La verdad es que cuando se acercan estas fechas de elecciones me

viene a la memoria una reflexión que hizo en alto el premio Nobel Harold Pinter y que decía, "la distinción entre verdad y mentira es escurridiza, si no se separa. Si no lo hacemos perdemos la esperanza en restaurar lo que casi se ha desvanecido, la dignidad humana". Tras esto podemos añadir que parece que no tenemos memoria, ya que los que recuerdan generalmente la falsean y aquellos que son más jóvenes no la conocen o no tienen edad para recordar, triste sino...

Aún así debemos ser positivos, por ello me gustaría que 2007 se porte bien con esta vieja Castilla, y que seamos capaces entre todos de volver a estar en primera línea. Debemos construir, sin destruir. Debemos luchar por desarrollar todo nuestro potencial escondido. 2007 debe ser el año en que nos convirtamos en un referente real ya no en España, sino en Europa, en la producción de energías limpias, pero que este referente que ya es un hecho, sirva para traer aquí los puestos de trabajo que por desgracia se nos están escapando. Deseemos tener posibilidad de participar en la toma de todas aquellas decisiones que atañen a nuestro futuro. Busquemos y alcancemos las cotas de autogestión que el nuevo Estatuto nos permite y que necesitamos que nuestros políticos las apliquen.

Pero de todas maneras ya lo dijo Calderón, todo en la vida es sueño y los sueños, sueños son.

Pepe Casado

Ciudadano de Las Merindades y
Portavoz de IM de Villarcayo.



MI GATO

Eres una contradicción. Tu pelo rojo es largo y sedoso e invita a acariciarlo, pero tus uñas largas y afiladas como espadas harían temer a cualquier enemigo. Tus bigotes blancos y enhiestos embelleces tu

rostro chato y tus enormes ojos redondos cobrizos son capaces de expresar muchas cosas. Parece mentira que un peluche como tú, tenga esos colmillos blancos afilados útiles para devorar y descuartizar a tus presas.

El que no te conoce puede pensar que eres huracán, pero hay que tener en cuenta que eres depredador y presa a la vez. Tus andares felinos son sumamente elegantes y suaves y no te gusta nada la brusquedad. Cuando quieres eres maravillosamente cariñoso, juguetón, adormilado o displicente. En realidad, eres muy tuyo. Sabedor de tu belleza, ya venerada por los antiguos, te sientes un príncipe, un rey. Desde luego, eres el rey de mi casa, la cual haces tuya permitiéndome habitar en ella. Me asombra tu gran paciencia y curiosidad. Hasta su silencio parece revelador. No cabe la menor duda, eres un personaje. Hasta tu ronroneo es terriblemente relajante y contrasta con tu bufido de fiera. Como decía, eres una contradicción, eres sol y sombra, día y noche, luz y oscuridad.

María del Mar Trueba

EDITORIAL

Ha tenido que ser una revista alemana llamada "Brigitte" la que haya conseguido reverdecir antiguas propuestas de dinamización de Las Merindades con criterios profesionales, buscando con ello cambios en la estacionalidad del turismo "con mayúsculas" tal como lo califica Antonio Gallardo en un estupendo artículo que se publica en las páginas 26 y 27 de esta edición de Crónica de Las Merindades..

Reconocemos que la comarca se mueve en este sentido, pero también estamos de acuerdo en que, hasta ahora, los movimientos surgen, o "a tirones" o al "sueño de un iluminado", pero nunca con un criterio adecuadamente desarrollado, con vistas al futuro, con posibilidades de estabilidad y con sentido profesional.

Gallardo da en el clavo cuando habla del cambio producido en Bilbao. Vale que las comparaciones son odiosas, sólo en algunos casos, pero ante esta situación esto no es una comparación sino que es una "patada a seguir" dicho en términos de rugby.

Vale también que los recursos económicos utilizados en los proyectos de Bilbao han sido cuantiosos, pero llegados hasta aquí llegamos justo al centro de la cuestión, la de conseguir fondos para ejecutar proyectos serios con el fin de conseguir que Las Merindades sean visitadas durante todo el año en lugar de que sea ocupada sólo en verano y fiestas.

La caja está en las altas instituciones y a estas es necesario llegar para conseguir el objetivo.

La cuestión es como. Desde luego, tal como funcionan las cosas en este momento resulta poco menos que imposible tocar el asunto porque los alcaldes, de quienes deben partir las iniciativas, están desunidos y cada uno tira para su lado.

Sólo formando una piña se debe y puede llegar a donde está el dinero, es decir, a la Junta de Castilla y León y al Gobierno central, pero, insisto, todos unidos, porque, de seguro, se van a producir intentos de desestabilización cuando, en caso de conseguir algo, se tratará de arrimar el triunfo a la bandera de cada tendencia política.

i Suerte y al toro !.



POEMA DE AMOR

Creer que en el cielo un infierno cabe,
 descubrir que no hay que ser perfecto
 para ser realmente maravilloso
 soñar sin llegar a estar dormido
 dar razones que no tienen ningún sentido,
 llegar a creer en los eclipses de amor,
 sufrir si tener ningún dolor,
 dar la vida y el alma a un desengaño
 y creer que no podrás jamás superarlo
 así es realmente el primer amor,
 quien lo probó lo sabe

Noemí Pereira
 4º Eso - IES Dtor. sancho de Matienzo
 Villasana de Mena

1. PRESENTACIÓN

El programa EQUAL ACCEDEM organiza **Idea + Ilusión = Desarrollo** un concurso de iniciativas emprendedoras y trayectorias empresariales que constituye una oportunidad para los emprendedores, pues sus proyectos serán evaluados por un grupo de expertos, y un escaparate para los empresarios, ya que darán a conocer la importancia social del tejido empresarial en Las Merindades.

2. INFORMACIÓN Y BASES

Las bases podrán recogerse en la página web www.accedem.com y en las oficinas de ACCEDEM:

- SCOL VALLE DE MENA AYUNTAMIENTO C/ Edoia Bustamante, Villasana de Mena | 947 125 211
- SCOL VALLE DE TOBALINA AYUNTAMIENTO C/ Mayor, 76 Quintana Martín Gández | 947 358 702
- SCOL VILLARCAYO CASA DE CULTURA C/ León Celso, 22 Villarcayo | 947 135 133
- SCOL MEDINA DE POMAR CASA DE CULTURA C/ Mayor, 68 Medina de Pomar | 947 351 255
- SCOL ESPINOSA DE LOS MONTEROS AYTO Plaza Sancho García, s/n Espinosa de los Monteros | 947 120 007

3. PLAZO DE PRESENTACIÓN

El plazo de presentación de propuestas concluye el **21 de enero de 2007**.

Los trabajos deberán presentarse, en las oficinas anteriormente indicadas, en un sobre cerrado indicando **CONCURSO PREMIO INICIATIVA EMPRENDEDORA** o **CONCURSO PREMIO TRAYECTORIA EMPRESARIAL**.

4. COLABORAN

AEDL de Merindades
 Anfersa Local Las Merindades, Cámara de Comercio de Burgos,
 CCAS de Merindades
 Sindicatos USO y Comisiones Obreras.



Premio Comarcal **ACCEDEM**
 Premio Iniciativas Emprendedoras
 Premio Trayectoria Empresarial

IDEA



ILUSION



DESARROLLO





















► MEDINA DE POMAR

El PSOE de Las Merindades reclama un facultativo de pediatría en Medina de Pomar

Los socialistas de Las Merindades consideran "más que preocupante" que los facultativos de la zona realicen hasta 3 guardias semanales en Medina de Pomar y que no se disponga en el centro de salud medinés de especialista en pediatría desde el 4 de diciembre de este año.

El secretario provincial del partido, José María Jiménez se reunió hoy con el responsable de zona de la comarca de Las Merindades, Jesús Puente y el resto de cargos socialistas para abordar los asuntos más relevantes de la zona. Para PSOE burgalés la situación por la que atraviesa la Sanidad en estos municipios es "alarmante". En este sentido Jiménez calificó de "inaceptable" el hecho de que desde el 4 de diciembre el área de salud de Medina de

Pomar no disponga de pediatra y que, por tanto, las consultas que debería realizar este facultativo estén siendo atendidas por médicos de cabecera o derivadas a otros centros de salud.

Asimismo Jiménez considera "especialmente grave" la situación deficitaria de recursos humanos y técnicos en un servicio de urgencias del centro de salud medinés que muchos fines de semana llega a atender hasta 100 pacientes.

También el socialista recordó que el tan "cacareado" servicio de transporte a la demanda impulsado por la Junta no contempla, por el momento, el trayecto Medina de Pomar-Miranda de Ebro, de tal manera que los pacientes de la zona que precisan asistir al hospital mirandés para ser atendidos por un especialista

no tienen otra opción que trasladarse en su propio vehículo, recurrir a taxis o al transporte público convencional.

En otro orden de asuntos, Jiménez recalzó la necesidad de impulsar un cambio político en la comarca. En este sentido, realizó un llamamiento a todas las fuerzas progresistas de la zona para conseguir el diputado provincial de Las Merindades, actualmente en manos del Partido Popular y conseguir, de esta manera, el esperado cambio en la provincia que sirva para paliar las deficiencias de una "pésima gestión" que realiza el grupo popular en la Diputación. Sólo desde esta unión se podrá conseguir el necesario cambio que merecen todos los burgaleses y burgalesas de la provincia, sentenció Jiménez.

► MEDINA DE POMAR

La gerencia de Atención Primaria inspecciona al pediatra que debía cubrir la plaza en Medina con lo que responde a la reclamación del PSOE

La Gerencia de Atención Primaria del SACYL ha respondido a las críticas del PSOE de Medina de Pomar formuladas días pasados sobre la situación en que se encuentra el servicio de Pediatría de esta localidad cuyo titular falta del Centro desde el 4 de diciembre. La gerente de Atención Primaria, Carmen Ibáñez, explica que el propietario de la plaza cogió la baja ese mismo día, "precisamente cuando se tenía que incorporar al trabajo", razón por la cual ha solicitado la intervención de la Inspección para que haga un seguimiento del caso, "un tanto sospechoso por cierto".

Ibáñez afirma que este facultativo accedió la plaza de Medina por medio en una oferta de empleo público convocada por el entonces Insalud en el año 2001, pero por diversos motivos no ha tenido que ocupar el puesto hasta ahora. Al ser requerido para trasladarse a Medina solicitó una comisión de ser-

vicio para poder trabajar más cerca de su familia. La Gerencia de Atención Primaria consideró que cubrir la vacante de Pediatría de Medina tenía prioridad frente a las cuestiones familiares del profesional y se le denegó, aunque se le planteó un futuro traslado, cuando se encontrase otro pediatra. La respuesta del médico fue coger la baja lo que le ha permitido eludir la incorporación al Centro de Medina mientras que la Gerencia tenía dificultades para conseguir un sustituto ante la escasez de pediatras en la provincia de Burgos.

En cuanto a los médicos de refuerzo, la gerente de Atención Primaria señala que desde que tomó posesión de su cargo, "hace un año", no he dejado de buscar ni un solo día profesionales para Medina de Pomar, pero no lo he conseguido, pese a las mejoras tanto económicas como de estabilidad de los contratos que ya se ofertaron

de forma anticipada el pasado verano en esta localidad y que ahora se han extendido a toda la provincia.

Junto a las mejoras económicas que equiparan los sueldos de los médicos de refuerzo con los del resto de la plantilla del Centro de Salud y la mayor estabilidad de los contratos ofertados, el Ayuntamiento medinés llegó a ofertar el pasado verano vivienda para los médicos de refuerzo, pero aún así sólo dos facultativos extranjeros respondieron a la demanda. Ibáñez lamenta que, a pesar de que las plazas vacantes del centro de salud medinés están ofertadas en todas las unidades docentes de Medicina de Familia de España y especialmente en Castilla y León, Cantabria y el País Vasco, "nadie quiere venir a trabajar a esta ciudad y tenemos que recurrir más que en ningún otro lugar de la provincia a profesionales extranjeros".

► MEDINA DE POMAR

La Junta de Castilla y León destina 89.000 euros a la iluminación exterior de tres monumentos en Medina de Pomar

La Comisión Territorial de Patrimonio Cultural de la Junta de Castilla y León informó favorablemente en su última reunión la memoria valorada para el proyecto de iluminación exterior de tres monumentos de Medina de Pomar, promovida por el ayuntamiento de la localidad, con un presupuesto superior a los 89.000 euros.

En la memoria se redacta el objeto de la obra que define los elementos necesarios para conseguir la iluminación exterior ornamental en tres monumentos situados dentro del casco histórico de Medina de Pomar; el convento de las Madres Clarisas, la iglesia de Nuestra Señora del Rosario y la muralla de la ciudad, todos ellos de-

clarados Bienes de Interés Cultural.

En detalle, la obra autorizada consistirá en la construcción de nuevos tramos de canalización subterránea, la mayor parte por tierra; la colocación de líneas de distribución eléctricas también subterráneas y la instalación de varios proyectores que iluminen las fachadas exteriores de los monumentos, así como el interior de pórticos y campanario. Las luminarias serán de tipo farol rústico tipo ochocentista con columnas para iluminar la calle de entrada al convento y el conjunto del resto de inmuebles aledaños. La potencia de las lámparas será de 100 vatios de vapor de sodio alta presión

► MEDINA DE POMAR

La Junta destina más de 7,6 millones de euros a la modernización de la carretera BU-551 entre Medina de Pomar y Criales

El Consejo de Gobierno de la Junta de Castilla y León autorizó ayer una inversión de 7.622.000 euros para la mejora y modernización de la carretera BU-551 entre Medina de Pomar y el pueblo de Criales. Esta actuación permitirá modernizar 18,8 kilómetros de esta vía autonómica.

Para ello, está previsto mejorar curvas y acondicionar las travesías de Villate, Villamor, La Cerca y Medina de Pomar. Se prevé también la instalación de alumbrado y canalizaciones pluviales y eléctricas, así como la construcción de dos nuevos puentes en Villate y La Cerca.

► MEDINA DE POMAR

Medina contará en unos 18 meses con un Centro de Salud de 2.200 metros cuadrados, el doble del que ahora entra en fase de reforma y ampliación

Un conjunto de módulos que entre todos suman unos 1.000 metros cuadrados de superficie y que serán instalados en breves fechas en el recinto de El Ferial, en Medina de Pomar, para atender a casi 7.000 titulares de cartillas sanitarias, ejercerán durante unos 18 meses como Centro de Salud de la localidad, ya que en este tiempo se reformarán y ampliarán las actuales instalaciones que con una inversión cercana a los 2,2 millones de euros contará con un total de 2.200

metros cuadrados de superficie, casi el doble del espacio ocupado en la actualidad.

De hecho ya han comenzado las obras de ampliación del antiguo Centro con la preparación de un solar de 190 metros cuadrados cedidos gratuitamente por el Ayuntamiento medinés, mientras que una vez habilitado el Centro provisional en El Ferial, las obras de ampliación y remodelación serán una constante en la ciudad.

El Centro provisional de

El Ferial contará con todos los servicios que se han dispensado hasta ahora en el Centro a ampliar, o lo que es lo mismo, 12 consultas médicas y de enfermería, sala para la matrona, sala de extracciones, gimnasio para fisioterapia, sala de preparación al parto y una zona destinada a la atención de urgencias en la que se incluyen dormitorios. Asimismo, el complejo de El Ferial contará con sala de Juntas y un espacio para la administración.



► MEDINA DE POMAR

La dirección de Patrimonio de la Junta anuncia el inicio de las obras de restauración del retablo de San Pedro en la iglesia de Moneo.

Los miembros de la Comisión Territorial de Patrimonio quedaron enterados, en la última reunión mantenida en la sede del servicio territorial de Cultura, del proyecto de la dirección general de Patrimonio y Bienes Culturales para la restauración del retablo lateral de San Pedro, perteneciente a la iglesia parroquial de San Saturnino, en la localidad de Moneo, en Medina de Pomar, con un presupuesto total de 61.147 euros. Asimismo han tenido conocimiento del inicio de las obras

Loa trabajos, localizados en la capilla del Obispo Pedro de la Fuente, se refieren a un retablo fachada de estilo románico (hacia 1588), articulado en tres calles y compuesto por banco y sobretanco, atribuidos ambos a Juan de Ancheta, un cuerpo y ático con unas dimensiones de 9,26 metros de alto y 4,63 de ancho.

Las principales lesiones observadas se refieren al desajuste de las calles laterales del remate del retablo y al desplazamiento de las casas que cobijan las pinturas sobre tabla de los apóstoles que, además han perdido la verticalidad. También presentan escasas pérdidas de piezas, especialmente en molduras y elementos decorativos de la mazonería; inclusión de elementos metálicos oxidables; pérdida de la bisagra superior de la puerta del sagrario; grietas y

fendas; descolgado de piezas en cornisas y entablamento; fragmentos de tablas semidesprendidas; y un ligero ataque de xilófagos en la zona del banco.

A causa de las intervenciones inadecuadas, tanto de limpieza como de manipulación y restauración que han perjudicado tanto a los soportes como a las policromías sensibles a la humedad, se observan abrasiones, desgastes y pérdidas de dorados y policromías; pérdidas de adherencia entre los estratos pictóricos; polvo y suciedad no adherida; oscurecimiento de relieves, esculturas y mazonería; goterones de cera; gotas de cal de los paramentos contiguos; y repintes en la moldura de la base del retablo.

Como criterio general de actuación se plantea una actuación basada en la conservación, partiendo de la base del intento de recuperación de todos los elementos del retablo, ya sean decorativos, constructivos o estructurales, mediante tratamientos específicos que a lo largo del proceso de restauración vuelvan a proporcionar el grado de consolidación y resistencia precisos para la función que desarrollan. Por tanto, serán los trabajos de consolidación de soporte y policromías, los principales tratamientos desarrollados en la intervención.

COMERCIAL PALENCIA

C/ LOS ALTOS, S/N - VILLARCAYO (BURGOS)
(Frente a Ansa) - TEL.: 947 131 263

Venta de animales vivos, peces, pájaros, reptiles, roedores, etc...

Piensos compuestos de todo tipo de animales - Cereales
Material de ganadería.
Material de jardinería - semillas.
Todo tipo de complementos para animales de compañía,
Perros, Gatos, Peces, Reptiles, Pájaros, Caballos.

PRECIOS ESPECIALES EN PIENSO DE PERROS

AGRO Biona
 Tu Tienda Agropecuaria

ROYAL CANIN
 KNOWLEDGE AND RESPECT

Biona

Canter
 Alimentos Completos para Perros y Gatos

AGRO B

▶ VALLE DE TOBALINA

Los alcaldes y concejales del entorno de Garoña ven favorable la creación de un Almacén único de residuos radiactivos

Responsables de Enresa, empresa pública que gestiona la ubicación de los residuos radiactivos en el país y del Consejo de Seguridad Nuclear explicaron hace unas fechas a los alcaldes y concejales de las localidades que se encuentran en el entorno de la central nuclear de Santa María de Garoña la posibilidad de construir, por el Gobierno Central y en un lugar aún por determinar, un Almacén Temporal Centralizado que acoja las 12.816 toneladas de residuos de alta intensidad que ahora se encuentran en las piscinas de las 7 centrales nucleares que actualmente están en funcionamiento en el Estado, 330 de las cuáles se mantienen en Santa María de Garoña.

Los representantes de la Asociación de Municipios en Áreas de Centrales Nucleares (AMAC) asistentes al encuentro se posicionaron a favor de la medida si bien consideraron "preocupante" que sean ENRESA y el CNS y no el Ministerio de Industria o la Comisión Interministerial del ATC la que informe sobre el proyecto.

Expertos de Enresa y del CNS, así como los alcaldes y concejales de los 14 municipios asistentes al encuentro debatieron las claves de este proyecto que ya mencionaba el Plan Energético Nacional de 1978, y que el sexto Plan General de Residuos Radiactivos, aprobado en junio



de este año, considera "un objetivo estratégico y prioritario".

Según explicó Álvaro Rodríguez Beceiro, directivo de Enresa, "no hemos sabido o no hemos podido tener un ATC", aunque los planes del Gobierno actual pasan por cerrar este eterno debate. Más adelante señaló que el Gobierno estudia crear un único almacén en superficie para el que aún no hay una ubicación, "dado que serán los propios municipios los que voluntariamente deban mostrar su interés por albergarlo". El gerente de Amac, Mariano Vila, reclama "un consenso político e institu-

cional" a la hora de elegir el emplazamiento y que, si algún municipio de Amac desea contar con esta instalación "lo proponga de acuerdo con su zona".

Hasta el 28 de febrero el Gobierno mantiene abierto el periodo de información sobre el ATC en superficie que Enresa ha considerado más idóneo por motivos de seguridad, por su coste y por el volumen de residuos existentes, descartando un almacén geológico en profundidad y almacenamientos individuales en cada una de las plantas nucleares. Asimismo apuesta por unificar los residuos durante un plazo esti-

mado en 60 años mientras las investigaciones avanzan hacia su reducción o su reutilización, como ya lo han hecho varios países de Europa, Estados Unidos o Japón.

La ubicación del ATC generó numerosas preguntas de los alcaldes asistentes e incluso hubo quien propuso un referéndum sobre este asunto, porque afecta a las zonas nucleares y en general a todo el país. Un representante del colectivo ecologista AVACA planteó la necesidad de un calendario de cierre de las centrales nucleares, porque hay que buscar solución a los residuos, pero también a su generación.

▶ VALLE DE TOBALINA

La central Nuclear de Santa María de Garoña ha trabajado al 100 por ciento de producción en noviembre

La central nuclear de Santa María de Garoña ha dado a conocer la producción eléctrica de noviembre de 2006 donde se han llegado a los 337,90 Gigavatios hora con un factor de carga y operación del 100 por 100. Con estas cifras la producción del presente año se sitúa en 3.573,25 Gigavatios de energía.

En cuanto a la vigilancia medioambiental, desde la dirección de comunicación de la planta se informa que los líquidos vertidos han sido del 0,001 por ciento mientras que los gaseosos alcanzaron el 0,0006 por

ciento, cuando la legislación establece una unidad al año. En lo que respecta al programa de vigilancia radiológica ambiental, durante el mes de noviembre se han tomado 105 muestras y se han efectuado 136 análisis. Para los responsables de la planta estas cifras permiten afirmar que el funcionamiento la misma tiene una repercusión "insignificante" en el medioambiente.

Asimismo se informa que los residuos radiactivos sólidos de baja/media actividad como trapos, ropas, maderas y herramientas suponen un volumen de ocupación en la

instalación del 45,9 por ciento del recinto habilitado para ello, al tiempo que los residuos de alta actividad, como es el combustible gastado, se compone de 1.748 elementos de los 2.609 que caben en la piscina.

Por otro lado se da cuenta de que durante el mes de noviembre han sido 689 personas de 62 empresas las que han trabajado en la central, de las cuáles 286 pertenecen a la plantilla de Nuclenor y 403 a contratistas, mientras que el Centro de Información de la planta tobalinesa ha recibido en este tiempo 1.411 visitantes englobados

en 30 grupos, con lo que las cifras de lo que va de año se eleva a 10.760 visitas englobadas en 331 grupos.

Por otro lado, la central nuclear de Santa María de Garoña ha recibido de AENOR un resultado de "excelente" otorgado durante una auditoria a la que se ha visto sometido el Sistema de Gestión Ambiental de la planta durante los días 22 y 23 de noviembre. Se trata de la segunda auditoria de seguimiento de la Certificación Ambiental según la norma UNE-EN ISO 14100:2004 obtenida en el año 2004.

NOTICIAS - JUNTA CASTILLA Y LEÓN

La Junta de Castilla y León realiza una campaña de sensibilización para promover el juguete no sexista

La consejería de Familia e Igualdad de Oportunidades de la Junta de Castilla y León, a través de la dirección general de la Mujer, organiza por sexto año consecutivo aprovechando las fiestas navideñas, época de mayor consumo de juguetes de todo el año, una campaña de sensibilización para concienciar a las familias, comunidad educativa y a los empresarios del sector sobre la importancia que tienen los juguetes infantiles en el fomento de la igualdad de oportunidades.

Con el lema "JUGAR PARA SER IGUALES" se busca sensibilizar y hacer reflexionar en torno a la importancia de los juegos para lograr una verdadera igualdad, evitando la discriminación desde pequeños. Por este motivo, hay que favorecer que los menores elijan sus juguetes sin que se sientan influidos por estereotipos relacionados con roles de género.

Para ello, la Junta de Castilla y León realiza una campaña de sensibilización para promover el juguete no sexista a través de diversas actuaciones como la difusión en los medios de comunicación de un mensaje dirigido a una elección igualitaria de juguetes y a un juego compartido por niñas y niños. Además, en todas las salas de cine de Castilla y León se emitirá un spot publicitario en el mismo sentido.

Del mismo modo, se ha distribuido material informativo en todos los colegios de educación infantil y primaria de la Comunidad, en jugueterías y en centros comerciales. Entre este material se encuentra un díptico elaborado pensando principalmente en la familia y en el que se dan unas indicaciones sobre el juego y los juguetes en clave de igualdad. Asimismo se difunde el mensaje a través de 50.000 calendarios, 250.000 pegatinas y 180.000 globos dirigidos a los escolares y 10.000 carteles.

Destacar el interés en que la campaña llegue al ámbito rural por lo que también se ha remitido a todos los ayuntamientos, asociaciones y otros servicios ciudadanos.



► VILLARCAYO

El Ceder Merindades inaugura en Villarcayo un Curso de "Auxiliar de Ayuda a Domicilio"

Como parte del Programa ACCEDEM en el marco de la Iniciativa Comunitaria EQUAL, hoy lunes 18 de diciembre ha dado comienzo un Curso de formación ocupacional específica promovido por el Ceder Merindades que con el título "Auxiliar de Ayuda a Domicilio" está encaminado a formar a todas aquellas personas interesadas en trabajar en la atención personal a personas dependientes en sus hogares.

Por ello, entre los contenidos del Curso destacan los orientados a la atención de necesidades básicas de las personas en los apartados de nutrición, dietética y alimentación, así como higiene y seguridad personal. Asimismo se formará a los alumnos sobre prevención y atención socio-sanitaria; limpieza y cuidados del hogar y gestión y administración de los ca-

sos, con módulos como la planificación, desarrollo y seguimiento de los tratamientos, recursos e integración social y técnicas y soportes de gestión y administración básica. De la misma manera, las personas beneficiarias recibirán formación adicional en materia de prevención de riesgos laborales, sensibilización medioambiental e igualdad de oportunidades.

El curso tendrá una duración de 315 horas, de las cuales, 115 se desarrollarán en un aula teórica (instalaciones de Caja Burgos en Villarcayo) en horario de 9 a 2 de la tarde y las restantes 200 horas serán prácticas en empresas de la zona.

De las 60 personas interesadas en participar un total de 15 serán las beneficiarias del curso, obteniendo a la finalización del mismo la titulación homologada.



► VALLE DE MENA

El Ayuntamiento de Valle de Mena aprueba un presupuesto de 7,8 millones de euros para el ejercicio 2007, lo que supone un aumento del 120,12 por ciento sobre el de 2006

En el transcurso de una sesión plenaria celebrada el jueves 28 de diciembre el Ayuntamiento de Valle de Mena aprobó el presupuesto para el ejercicio 2007 que arroja en ingresos y gastos estabilizados una cifra de 7.8 millones de euros, lo que representa un incremento del 120,12 por ciento sobre el presupuesto del ejercicio que finaliza el 31 de diciembre donde el importe de las previsiones era de 3,5 millones de euros.

Contra el contenido incremento que arroja el gasto en personal, 9,76 por ciento, y el gasto en bienes corrientes y servicios, 7,92 por ciento, está la previsión de inversiones para el año 2007 que se dispara hasta los 5,3 millones de euros, un 304,75 por ciento más de gasto que en 2006 donde el desembolso por inversión fue de 1,3 millones de euros.

La partida más llamativa del capítulo de este gasto se lleva 2,2 millones de euros destinados a ejecutar redes de saneamiento de aguas residuales en Gijano y Santecilla, incluyendo la construcción de sendas estaciones depuradoras.

Por lo demás, el acondicionamiento de las travesías de la antigua carretera C-6318 se lleva 1,3 millones de euros, el alumbrado público de Vallejo cuesta 260.000 euros, el



acondicionamiento de la carretera entre Orrantia y San Pelayo se lleva 257.000 euros del presupuesto y la habilitación de una pista polideportiva de atletismo en Villasana, con 256.000 euros, son, entre otras de menor cuantía, las inversiones a realizar en 2007 hasta llegar al importe señalado.

En lo que respecta a los ingresos, la cifra de mayor cuantía está representada por las tasas y otros ingresos que suma 3,3 millones de euros, un 231,64 por ciento de incremento sobre los cerca de 1 millón de euros ingresados en 2006 por este apartado, y los

2 millones de euros que suman los ingresos por transferencias de capital, lo que representa un incremento del 331,97 por ciento sobre los 480.000 euros que sumaron en 2006 los ingresos por este capítulo.

El alcalde menés, Armando Robredo, apunta que las previsiones de ingresos se basan en la estimación real y objetiva de los recursos obtenidos por la Entidad, mientras que los gastos contienen créditos suficientes para la atención adecuada de las obligaciones contraídas por el Ayuntamiento para el ejercicio de 2007.

**Reformas
y
Construcciones**

J. FORTUNATO

Tel.: 947 131 376
Móvil: 677 614 134

C/ Las Eras, 17
09554 HORNA
(Burgos)

RIOJA

**Marqués
Navarrete®**

Juan José ENTRENA, S. A.
BODEGAS

Tel.: 947 138 004* - Fax: 947 138 000
Tel.: 94 456 65 66* - Fax: 94 456 66 08

DISEÑO GRAFICO

DISEÑO GRAFICO

TRABAJOS DE IMPRENTA
VENTA DE ORDENADORES
REDES - ADSL
SERVICIO TECNICO

CI Calvo Sotelo 09550 Villarcayo
Tfno.: 947 131 048

**Congelados
Lourdes**

C/ Calvo Sotelo, 18
09550 Villarcayo (Burgos)
Tfno.: 947 132 051

Avda. Burgos, 12
09500 Medina de Pomar (Burgos)
Tfno.: 947 147 358

TALLERES RÁMILA

carpintería / metalistería

Pol. Industrial "Las Merindades"
C/ País Vasco, parcela, 98
09550 Villarcayo (Burgos)
Tel.: 947 131 196 - Fax: 947 132 206

Mercedes - Benz

Pin Automoción, S.L.

C/ Santa Marina, s/n. - 09550 Villarcayo (Burgos)
Tel. y Fax: 947 130 302

► VILLASANA DE MENA

El ex-ciclista profesional, Marino Lejarreta, deleitó a los meneses en el acto de homenaje que le brindó el Club Ciclista local



El miércoles 13 de diciembre, Marino Lejarreta, ciclista mítico en la historia del ciclismo con 77 victorias en su haber, el equivalente a 11 vueltas al mundo en sus piernas y con un record no superado aún por nadie, la participación en las 3 grandes vueltas (Vuelta, Giro y Tour) en 4 ocasiones, compartió sus conocimientos sobre este deporte de las dos ruedas con los numerosos vecinos del Valle de Mena y de los municipios de los alrededores que acudieron a su homenaje en Villasana, organizado por el Club Ciclista Valle de Mena en el marco de la Semana Cultural programada por la Concejalía de Cultura del Ayuntamiento menés.

Lejarreta hizo disfrutar al público asistente con sus anécdotas en el seno del pelotón tanto durante su época sobre la bicicleta, como en la de Director Deportivo del que ha sido quizá uno de los mejores equipo profesional del mundo, la ONCE.

Acompañado por José Luis Ranero y José María Cámara (Presidente y Secretario del Club Ciclista Valle de Mena respectivamente), así como por Ander Gil (Concejal de Cultura del Valle de Mena) y con la moderación de Francisco Ruiz (Periodista Deportivo Profesional), repasó con todos asistentes su dilatada trayectoria profesional y ayudo a conocer un poco más de cerca los entresijos del ciclismo,

un deporte, que como dijo el propio Marino "te da muy buenos momentos pero en el que también se pasan situaciones de auténtico sufrimiento tanto por su propia dureza como por las condiciones climatológicas en las que en ocasiones se tienen que disputar las pruebas". A continuación se desarrolló un coloquio de preguntas en el que los aficionados asistentes disfrutaron de la oportunidad de preguntar al invitado todo cuanto se les ocurrió tanto del ciclismo de ayer como del de hoy, viendo satisfecha su curiosidad en las contestaciones de un Marino que no se dejó nada en el tintero.

Además, el Club Ciclista Valle de Mena aprovechó el acto para presentar su nuevo

logotipo, el nuevo equipamiento que estará a disposición de todos los interesados en lucirla y el Programa de Actos diseñado para el año 2007, en el que se celebra el XXV Aniversario de esta entidad y que incluirá el XXV Gran Premio San Antonio para las Categorías Elite y Sub-23, el XV Gran Premio Nuestra Señora de Cantón para las Categorías Junior de 1º y 2º Año con sectores en línea y contrarreloj Individual, una Prueba Interschuelas Provincial para las Categorías Pre-Benjamín, Benjamín, Alevín e Infantil, XV Fiesta de la Bicicleta, evento popular con más de 500 participantes y la Gala Copa Ibérica, acto de Clausura de esta Competición Nacional.



► ESPINOSA DE LOS MONTEROS

Victoria de Efrén Llarena en Karting Benavente



► Efrén Llarena en plena competición.

El piloto burgalés de karting Efrén Llarena del equipo Cancelo Sport, patrocinado por el Ayuntamiento de Espinosa de los Monteros, Forjas Boli y Rallasa, venció en las dos carreras celebradas en Benavente.

Este fin de semana se disputaron las dos primeras carreras del Campeonato de Castilla y León de invierno en el circuito de Castroponce (Benavente), en las cuales Efrén consiguió el mejor tiempo en entrenamientos y ganó las dos carreras. Cabe destacar que en estas carreras corrieron juntas la categoría cadete 2007 y la categoría Yamaha, con karts más potentes y pilotos de quince años, con más experiencia.

En este Campeonato se inauguró a nivel nacional la categoría cadete 2007 que disputó Efrén como piloto oficial de Amalia Borrue Karting, importador burgalés de Medina de Pomar de los chasis First y de los motores CRS, consiguiendo la primera victoria a nivel nacional en esta nueva categoría.

Importante victoria del piloto burgalés de once años después de haber competido durante esta Temporada con exceso de peso en su categoría y

a pesar de ello ha conseguido el Subcampeonato de Cantabria en el circuito de Dani Sordo y el tercer puesto en el Campeonato de Navarra.

EFREN LLARENA TERCERO EN EL CAMPEONATO NAVARRO

El piloto de Cancelo Sport de Espinosa de los Monteros, Efrén Llarena recibió en Pamplona el premio por el tercer puesto conseguido en el Campeonato de Karting en la categoría cadete. Esta posición la ha conseguido a pesar de no haber disputado dos carreras por coincidencia de fechas con el Campeonato de España.

En este mismo acto fueron premiados todas las categorías de karting y automovilismo que se han disputado en Navarra otorgándole un premio especial por su trayectoria en automovilismo a Pantxo Egozkue, varias veces campeón de Europa, de España y de Navarra en montaña.

La entrega de premios se celebró en el Karting Indoor del Centro Comercial Italoa y después se realizó un desafío de campeones entre todos los premiados de todas las categorías, con los kart de alquiler de la pista, en el cual Efrén Llarena acabó en segunda posición.



► VILLARCAYO

El día del Motoclub Villarcayo, se celebró en el Circuito de Quintanilla con un Enduro no oficial

El pasado mes de Diciembre en el Circuito permanente de Motocross de Quintanilla los Adrianos, en Villarcayo, se celebró una carrera de Enduro no puntuable para ningún campeonato, pero muy disputada y entretenida.

En el circuito se dieron cita unos 70 corredores de diversas provincias, como Vizcaya, Cantabria, Madrid, etc... que disputaron una bonita carrera, con el aliciente de la gran cantidad de barro que había por las lluvias de los días anteriores.

Para empezar hubo una manga para los dorsales impares, en la que ganó el piloto local Alvaro García Ruiz y otra manga para los dorsales pares que ganó el piloto de Puenteareas David Corrales. Después se disputó una manga final de 1 hora en la que se impuso Alvaro García Ruiz que pese a su juventud dió una lección de manejo de la moto sobre barro.

La clasificación de la prueba fue la siguiente, 1º Alvaro García, de Villarcayo, 2º Asier Ureta de El Ribero de Montija y 3º Borja Nieto de Zalla,

David Corrales quedó en 5º posición.

Después de la carrera hubo una comida en el restaurante El Olvido donde todos los pilotos y organizadores recargaron fuerzas y se divertieron hasta bien pasada la tarde, quedando hasta las próximas carreras que previ-



siblemente se celebraran en Villarcayo el año que viene

Si algún está interesado en el video de la carrera se encuentra disponible en formato DVD en Motos Colombo de Villarcayo.



► VALLE DE MENA

El Club de Atletismo del Valle de Mena rindió un homenaje de gala al ex-atleta cántabro José Manuel Abascal

El 11 de diciembre se celebró en Villasana de Mena el homenaje que todos los años, este es el VI, rinde el Club de Atletismo local a los atletas de éxito en el panorama estatal. En este caso el homenajeado fue el cántabro, José Manuel Abascal -primera medalla olímpica del atletismo español en pista- el receptor del galardón en un acto desarrollado en la Sala Municipal Amanía y organizado por el mismo Club con la colaboración del Ayuntamiento local y la Diputación de Burgos.

Desde mediada la tarde Abascal departió con los organizadores y medios de información para después -a las 7- reunirse en el polideportivo municipal con los niños de la escuela de atletismo del Valle de Mena, apuntado consejos y entrenando.

A las 8 de la tarde era la gran cita en el sala municipal Amanía. El acto fue un "éxito rotundo" según los organizadores, puesto que la entrada del atleta en el recinto se pudo calificar de "triumfal" al son de la música de "Carros de Fuego" con el público puesto en pie para reconocer su trayectoria con un ovación de gala.

Ya en el escenario el atleta reconoció estar "sorprendido" puesto que, según el mismo afirmó "no esperarme tal recibimiento, pensaba llegar y hablar con unos chavales pero veo que ha venido todo el pueblo".

La charla de Abascal, con el periodista José Manuel Cámara como moderador, empezó contando como un



niño que jugaba al fútbol y ayudaba a las tareas de casa -ganadería- acabó siendo un campeón dentro del mundo del atletismo. Mas adelante hizo un repaso a toda su

trayectoria, siempre enfocado a los niños, que aguantaron la hora y media que duró el acto con un interés inusual.

También narró sus batallas en la

pista con los ingleses: Sebastián Coe, Steve Cram y Ovett, sus duelos con José Luis González y otros. Después del coloquio llegó el momento de la entrega, por el presidente del Club, de un recuerdo, consistente una talla representando a la mascota de la entidad, un jabalí. Los niños le entregaron una cesta con productos de la zona.

FEDERACION DE CASTILLA Y LEON DE FUTBOL
1ª DIVISIÓN PROVINCIAL AFICIONADO

Jornada 10 - Fecha: 25/11/2006	
MONTIJA C.F. - A.D. PRADOLUENGO C.F.	2 - 2
VILLARCAYO NELA C.F. - FRIAS C.F.	0 - 12
C. D. VILLADIEGO - U. D.TA. TRESPADERNE	1 - 1
C.D. BELORADO - ALCAZAR C.D.	2 - 1

Jornada 11 - Fecha: 3/12/2006	
ALCAZAR C.D. - C.D. VILLADIEGO	0 - 0
U. D.TVA. TRESPADERNE - VILLARCAYO NELA CF	2 - 1
FRIAS CLUB DE FUTBOL - FRIAS C.F.	1 - 0

Jornada 12 - Fecha: 17/12/2006	
VILLARCAYO NELA C.F. - ALCAZAR C.D.	1 - 3
MONTIJA C.F. - U. D.TVA. TRESPADERNE	2 - 1
FRIAS C.F. - A.D. PRADOLUENGO	0 - 0

CLASIFICACION

Nº	EQUIPO	PT	J	G	E	P	GF	GC
1	ALCAZAR C.D.	29	12	9	2	1	27	7
2	C.D. BELORADO	28	12	9	1	2	27	7
3	C.F. BRIVIESCA	23	12	7	2	3	27	11
4	C.D. VILLADIEGO	21	12	6	3	3	19	12
5	MONTIJA C.F.	19	12	5	4	3	21	20
6	U. D. TRESPADERNE	16	12	4	4	4	20	23
7	FRIAS CLUB DE FUTBOL	14	12	3	5	4	25	22
8	A.D. PRADOLUENGO C.F.	11	12	3	2	7	17	21
9	C.D. CASCO VIEJO	7	12	2	1	9	11	23
10	VILLARCAYO NELA C.F.	-3	12	0	0	12	6	54

FEDERACION DE CASTILLA Y LEON DE FUTBOL
1ª DIVISIÓN PROVINCIAL INFANTIL

Jornada 9 - Fecha: 25/11/2006	
ALCAZAR C.D. - C.D. PEÑA ANTONIO JOSE	2 - 3
C.U.D. GRUPO RIO VENA - VILLARCAYO NELA C.F.	1 - 1

Jornada 10 - Fecha: 2/12/2006	
ARANDINA C.F. - ALCAZAR C.D.	4 - 3
VILLARCAYO NELA C.F. - FIRESTONE	2 - 5

Jornada 11 - Fecha: 16/12/2006	
C.D. GRUPO ANTOLIN - ALCAZAR C.D.	1 - 5
Gª ARANDINA VET. - VILLARCAYO NELA C.F.	6 - 0

CLASIFICACION

Nº	EQUIPO	PT	J	G	E	P	GF	GC
1	C.U.D. GRUPO RIO VENA	29	11	9	2	0	33	7
2	C.D. PEÑA ANTONIO JOSE	28	11	9	1	1	36	7
3	C.D. SAN CRISTOBAL CASTILLA	20	11	6	2	3	35	17
4	BURGOS C.F. B	19	11	5	4	2	24	9
5	Gª ARANDINA VETERANOS	19	11	5	4	2	24	12
6	DEPORTIVA C.F.	18	11	5	3	3	16	12
7	ARANDINA C.F.	18	11	5	3	3	20	19
8	VADILLOS C.F.	16	11	4	4	3	22	13
9	ALCAZAR C.D.	13	11	4	1	6	23	22
10	C.D. LA CHARCA	13	11	4	1	6	15	18
11	C.D.BURGOS PROMESAS 2000 B	12	11	4	0	7	17	37
12	FIRESTONE	9	11	3	0	8	19	23
13	C.D. GRUPO ANTOLIN	3	11	1	0	10	5	55
14	VILLARCAYO NELA C.F.	1	11	0	1	10	7	45

FEDERACION VIZCAINA DE FUTBOL
2ª DIVISIÓN TERRITORIAL FUTBOL 11

Jornada 10 - Fecha: 26/11/2006	
DOSA SALESIANOS - TRUEBA	0 - 1
ANSIO - MENES	3 - 1

Jornada 11 - Fecha: 03/12/2006	
TRUEBA - BURTZEÑA	4 - 4
SOPUERTA - MENES	1 - 3

Jornada 12 - Fecha: 10/12/2006	
DINAMO SAN JUAN - TRUEBA	2 - 0
SALESIANOS B - MENES	3 - 0

Jornada 13 - Fecha: 17/12/2006	
TRUEBA - ORTUEYA B	0 - 4
ARBUYO - MENES	3 - 0

CLASIFICACION

Nº	EQUIPO	PT	J	G	E	P	GF	GC
1	MUSKIZKO ELEVEN	36	13	12	0	1	33	36
2	ZUAZO	32	13	10	2	1	36	32
3	DINAMO SAN JUAN	30	13	9	3	1	33	30
4	GORDEJUELA	28	13	8	4	1	29	28
5	ARBUYO	26	13	8	2	3	24	26
6	ZAZPI LANDA	25	13	8	1	4	21	25
7	BURTZEÑA	20	13	6	2	5	42	20
8	CENTRO GALLEGO	19	13	5	4	4	28	19
9	OINARRI B	19	13	5	4	4	21	19
10	TRUEBA	17	13	5	2	6	23	17
11	ANSIO	16	13	5	1	7	16	16
12	ORTUELLA B	14	13	4	2	7	16	14
13	MENES	12	13	3	3	7	17	12
14	SOPUERTA	11	13	3	2	8	18	11
15	DOSA SALESIANOS	10	13	3	1	9	17	10
16	KARRANTZA "B"	8	12	2	2	8	17	8
17	BERANGO B	5	13	1	2	10	9	5
18	SALESIANOS B	1	12	0	1	11	12	1

► VILLARCAYO

Villarcayo levantará un polideportivo financiado con la venta de 21 parcelas de suelo de cesión obligatoria por los promotores de urbanizaciones



► En Navidad, en el Polideportivo se pone el PIN.

Con la venta de 21 parcelas urbanas que ha recibido el municipio de Villarcayo, resultantes del 10 por ciento de suelo que por Ley deben ceder los promotores de urbanizaciones y que han supuesto un ingreso superior al millón de euros, el PP local construirá infraestructuras municipales entre las que se encuentra un complejo polideportivo que se ubicará en terrenos de la Residencia.

Hasta aquí las cosas discurren por el camino habitual, pero en el pleno celebrado el lunes se volvió a discrepar sobre el sistema a seguir en estos casos. Para IM este suelo debe engrosar el patrimonio municipal con el fin de regular el mercado mediante actuaciones de utilidad pública, mientras que el PP asegura que "en cumplimiento escrupuloso de la normativa en materia de suelo y patrimonio" han actuado con la "más estricta legalidad".

Tan es así, que a la moción presentada por IM para constituir un organismo de Patrimonio Público de Suelo que sirva para reglamentar los bienes públicos, su enajenación y destino final de los fondos obtenidos con ellos, el PP, tras echar abajo la moción con su mayoría de votos, respondió

que este tipo de organismos están contemplados en la Ley de Urbanismo de Castilla y León que, entre otros apartados, contempla que sólo los municipios con más de 20.000 habitantes pueden contar con este sistema público de control del suelo.

En este pleno salió de nuevo a la palestra el tema de la segunda fase de la Ronda de Villarcayo cuando IM presentó una moción en la que reclama la aprobación en pleno de los trabajos para desarrollar esta segunda fase, a la que el PP mostró su rechazo mayoritario asegurando que en Comisión de Gobierno se había aprobado este asunto y que la Junta de Castilla y León ya había apuntado públicamente que estaba en disposición de sufragar esa obra.

Una discrepancia de matices entre el portavoz de IM y la alcaldesa del PP sobre valoraciones de la visita girada a Villarcayo por el presidente Herrera quedó resuelta con la retirada, por parte de Mercedes Alzola, de las palabras que en este sentido pronunció tras la lectura errónea de un comunicado de Casado que de alguna manera también llevó a error a varios medios de comunicación.

► MERINDADES

El CEDER y la empresa Emotiva presentan en Villarcayo un premio de Iniciativas Emprendedoras y otro Trayectoria Empresarial.

El Ceder Merindades, por medio del programa de la Unión Europea ACCEDEM, y la empresa Emotiva, han presentado en Villarcayo dos premios con desarrollo en Las Merindades titulados Iniciativas Emprendedoras y Trayectoria Empresarial.

En el primero se premia el fomento del espíritu emprendedor y el desarrollo de iniciativas por parte de personas particulares de Las Merindades donde se buscan ideas viables e innovadoras que se puedan poner en marcha en este territorio.

El premio de Trayectoria Empresarial va destinado a empresarios que sin importar la forma jurídica de su negocio destaquen por su crecimiento, creación de empleo, infraestructuras, innovación, adaptación a los cambios y respeto al Medio Ambiente. En ambos casos los técnicos de Emotiva tutelarán el desarrollo de los trabajos.

El premio consiste en un



reconocimiento al trabajo desarrollado según las pautas señaladas. Los ganadores recibirán un diploma y sus trabajos serán publicados en

los medios de comunicación.

El plazo de presentación de las propuestas, en las oficinas del CEDER, concluye el 31 de enero de 2007.

► VILLARCAYO

Afamer reclama ayuda inmediata para seguir manteniendo los servicios que presta a los enfermos de Alzheimer.

La Asociación de Familiares de Enfermos de Alzheimer Merindades (AFAMER) lanza una llamada de apoyo económico a todos los estamentos de la comarca para seguir manteniendo los servicios que ofrecen a las personas que padecen esta enfermedad y a sus familiares que las cuidan, ya que cerrando el ejercicio 2006 y realizando los presupuestos para el año 2007, ven con preocupación una falta palpable de liquidez económica.

Las fuentes de financiación de las que se han mantenido hasta ahora han sido varias, pero insuficientes, aseguran desde la presidencia del colectivo, y más, teniendo en cuenta que las entidades que dan apoyo económico deciden, según los criterios de su convocatoria anual, a quién van destinadas sus ayudas económicas ese año, por lo que no son una fuente de ingresos fija con la que la Asociación pueda contar siempre.

Todo esto supone que, además de que las personas afectadas de Alzheimer son una gran carga física y económica para sus familias, el mantenimiento de servicios específicos para las mismas tiene un coste que no pueden soportar ellas solas, y más con las pensiones bajas que tienen la mayoría de los mayores.

Por ello, la situación en la que AFAMER se encuentran ahora no es nada alentadora ya que, además, cuentan con lista de espera en la mayoría de los servicios, cada día acuden más familias afectadas de la Comarca demandando información y ayuda, "las necesidades crecen y las posibilidades de ayuda no".

"Para continuar ofreciendo los servicios que actualmente tenemos en marcha necesitamos la colaboración de todos: particulares, socios, empresas, ayuntamientos... -que es cierto que nos han ayudado hasta ahora- ya que, de lo contrario, nos veremos

obligados a cerrar y deshacer la Asociación. Es una medida drástica que dejaría en una precaria situación a todas las personas afectadas y familias que actualmente se benefician de alguno de nuestros servicios, pero sin recursos económicos la Asociación no puede subsistir", apostillan.



**TU TIENDA DE
REGALOS
& COMPLEMENTOS
EN VILLARCAYO
FRENTE ANTIGUO
CENTRO DE SALUD
ROTULOS & REGALOS
Tel. 947 13 21 98**

**Granja Avícola
PALENCIA
VILLARCAYO
(Burgos)**

► MERINDADES



El CEDER Merindades ha atendido a 553 personas en el programa de gestión de empleo ACCEDEM de la Unión Europea



Las cinco oficinas que tiene abiertas el CEDER Merindades en Espinosa de los Monteros, Medina de Pomar, Quintana Martín-Galíndez, Villarcayo, Villasana de Mena, han proporcionado atención a 533 personas con las que han realizado cerca de mil gestiones encaminadas a insertarlas en el mercado laboral de la comarca, dentro del programa Accedem de la Iniciativa Comunitaria EQUAL, comprobando que las mujeres, un 68 por ciento de las demandantes de empleo del programa, y el colectivo de jóvenes, entre 26 a 30 años, que representa un 22,5 por ciento de las demandas, son los sectores de la población, en su mayoría de Las Merindades, que mayores dificultades tienen para encontrar trabajo en la comarca.

Según el gerente del Ce-

der, José Luis Ranero, "fue una decisión acertada cuando desde este estamento se diseñó y se buscó financiación europea y de otras muchas administraciones para desarrollar un programa que tiene entre sus principales objetivos la población femenina y joven". Por su parte, el presidente del ente, Juan Esteban Ruiz Cuenca, aseguró que se han sobrepasado "con creces" los objetivos iniciales.

En cualquier caso la dirección del Ceder no se para, ni en estos objetivos ni en los que resulten al cierre del ejercicio 2007, para lo cual tratarán de mejorar su funcionamiento y prestaciones a la hora de gestionar la bolsa de candidatos al empleo con que cuentan y, sobre todo, "demostrar" a los propios demandantes y a las empresa que confían en ellos que "se-

guiremos siendo fiables", insiste Ranero.

Fruto de este trabajo han sido un total de 95 empresas, más de la mitad instaladas en Villarcayo, las que han contado con el CEDER a la hora de demandar personal laboral para sus negocios, siendo las 54 personas de la Bolsa de Empleo del programa, la mayoría en el sector de hostelería, las que han conseguido trabajo por este medio.

De cara al ejercicio 2007 la dirección del CEDER pretende contactar con los centros de enseñanza de la comarca, preferentemente en los cursos iniciales, para explicar a los colegiales el proyecto ACCEDEM, incluyendo la creación de cursos formativos específicos que respondan a las demandas de los empleadores.

► PROVINCIA

La provincia de Burgos recoge 3 muertos en accidentes de tráfico durante el Puente de la Constitución y la Inmaculada

Según informa la Jefatura Provincial de Tráfico, durante la Operación Especial "Constitución-Inmaculada" en la provincia de Burgos se han producido 11 accidentes con el resultado de 3 muertos, 4 heridos graves y 18 heridos leves.

El Operativo se inició a las

3 de la tarde del martes día 5 y ha finalizado a las 12 de la noche del domingo día 10, y se ha desarrollado en las carreteras de Burgos sin especiales problemas de fluidez. Hubo dificultades por la nieve en carreteras del norte de la provincia desde la tarde del sábado hasta la mañana del

domingo, con circulación escasa.

Las mayores intensidades de circulación se han registrado durante el regreso del domingo, de la mañana a la noche, en los dos sentidos del eje Madrid-Irún e Irún-Portugal, con intensidades entre 1.000 y 2.900 vehículos/hora.

NOTICIAS - JUNTA CASTILLA Y LEÓN

► La Consejería de Agricultura y Ganadería procede al pago de las ayudas al ovino y caprino 2006

La Consejería de Agricultura y Ganadería ha autorizado el pago de la prima al ovino y caprino correspondiente a las solicitudes presentadas en el año 2006. El importe total de las ayudas asciende a 41,95 millones de euros que se transfieren a 10.497 ganaderos de Castilla y León.

En lo que respecta a Burgos, las ayudas suponen un importe de 3,47 millones de euros para un total de 831 ganaderos.

Se debe tener en cuenta que es el primer pago de aplicación del régimen de pago único, habiéndose tomado la decisión de mantener acopladas el 50 por ciento de las primas en este sector, en consecuencia los importes unitarios aplicados son los siguientes: oveja pesada, 10,5; oveja ligera, 8,4 y prima complementaria, 3,5.

Asimismo, en este pago se ha efectuado una retención del 4 por ciento en concepto de modulación de las ayudas, de acuerdo a lo establecido en la última reforma de la PAC.

► La Junta abre el cuarto y último periodo para presentar solicitudes de prima por sacrificio de vacuno

Hasta el 15 de enero de 2007 está abierto el cuarto y último periodo para la presentación de Solicitudes de Prima por sacrificio de ganado vacuno correspondiente al año 2006.

Podrán ser beneficiarios de la citada prima los productores de ganado vacuno que dentro de los cuatro meses anteriores a la solicitud hayan sacrificado animales en establecimientos autorizados de cualquier estado miembro de la Unión Europea o que los hayan exportado vivos a países no pertenecientes a la misma.

Asimismo, se recibirán durante este periodo las solicitudes correspondientes al pago adicional a la producción de carne de vacuno de calidad para el año 2006, de la que podrán beneficiarse los productores que a lo largo de dicho año hayan sacrificado su ganado dentro de algún sistema de calidad de carne reconocido oficialmente (Denominaciones de Origen, Indicaciones Geográficas Protegidas, Ganadería Ecológica o programas de etiquetado facultativo de la carne).

Los impresos de solicitud, así como cualquier otra informa-

ción al respecto, se podrán obtener en las oficinas provinciales y comarcales de la Consejería de Agricultura y Ganadería.

► La Consejería de Agricultura y Ganadería de la Junta procede al pago de la indemnización compensatoria 2006

La consejería de Agricultura y Ganadería ha autorizado un nuevo pago de las solicitudes de Indemnización Compensatoria presentadas en el año 2006.

El importe total de las ayudas autorizadas en este nuevo pago asciende a 14,17 millones de euros que se transfieren a 9.090 agricultores y ganaderos de Castilla y León.

En lo que respecta a Burgos la cifra asignada a la provincia asciende a 3,2 millones de euros que llegan a 2.037 beneficiarios, cantidades ambas que representan el mayor importe provincial de la medida.

Teniendo en cuenta los pagos realizados hasta la fecha, correspondientes a las solicitudes de 2006, el importe transferido a los agricultores y ganaderos de Castilla y León en concepto de Indemnización Compensatoria 2006 asciende a 49,44 millones de euros, distribuidos entre 30.864 beneficiarios.

► La Consejería de Agricultura y Ganadería de la Junta autoriza el pago por indemnización compensativa a agricultores y ganaderos de la Región

La consejería de Agricultura y Ganadería ha autorizado un nuevo pago de las solicitudes de ayudas por Indemnización compensatoria presentadas en el año 2006, por importe de 14,17 millones de euros. En lo que respecta a Burgos, la cifra destinada a esta provincia suma un total de 3.245.000 euros de los que son beneficiarios 2.037 profesionales del sector.

Estas ayudas que ahora se transfieren a 9.090 agricultores y ganaderos de Castilla y León están dirigidas a explotaciones situadas en zonas desfavorecidas de montaña, despoblamiento o con limitaciones especiales. El objetivo es compensar las desventajas naturales permanentes de dichas zonas.

El importe transferido a los agricultores y ganaderos en concepto de Indemnización compensatoria durante el año 2006 asciende a 49,44 millones de euros, distribuidos entre 30.864 beneficiarios, una vez sumados estos últimos pagos.

▶ MERINDADES



Iniciativa Merindades se convierte en partido político para lo cual añade a su nombre original el apellido, De Castilla



Iniciativa Merindades que a partir de ahora adopta el apellido De Castilla ha presentado, tanto su nuevo nombre como el equipo que dirija la Agrupación, con la vista puesta en la comarca como objetivo de las próximas elecciones municipales.

Aunque esta cuestión está todavía en boceto, lo que ya se conoce es la composición del Grupo con José Casado a la cabeza como Secretario General, Jesús Argüelles como Secretario de Organización, Miguel Ángel Martínez y Juan Ángel de la Torre como gestores y Diego Martín como primer vocal y tesorero.

Lo que sí tienen concertado son las pautas que han de regir su trayectoria en el futuro que con la base de partida de un "Trabajo sin ambiciones políticas" se auto proclaman "Independientes", llevan como objetivo el trabajar el municipio, el pueblo y la comarca, afirman no ir contra nadie

y pretenden actuar sólo en Las Merindades "fuera del juego político de las grandes formaciones".

Con este panorama como punto de partida Pepe Casado apuntó en su primer discurso como Secretario General de Iniciativa Merindades de Castilla que las personas que tenga inquietudes "y desde la independencia", tiene cabida en el colectivo si además quieren trabajar por sus pueblos.

Como ejemplo de lo realizado hasta la fecha, Casado señala que en 3 años de realidades cada día "contamos con más personas afines al Grupo de IM", porque además de lo dicho saben que no están sometidos a disciplina alguna, aunque a partir de ahora estarán constituidos como partido, sin apetencia por las poltronas y con miras tendentes a "recuperar el papel que por historia corresponde al pueblo".

"Las Merindades necesitan oxigenarse", añadió Casado, para después hablar de Sanidad, de comunicaciones por carretera "aquí cabe lo que se ha hecho con La Mazorra y la carretera a Bilbao", y las telecomunicaciones "sobre todo televisión y telefonía" resaltando en este sentido que "el bienestar de los ciudadanos está por encima de los intereses económicos".

Como final Casado se refirió a la pérdida de protagonismo en el número de representantes de Las Merindades en la Diputación de Burgos "que en 70 años se han perdido 3 diputados" lo que representa que de 25 escaños existentes en el hemiciclo provincial 15 son de Burgos capital, para apostillar que se necesita "Higiene Democrática" que esperamos venga de la mano de IMC que crece con ilusión y cuenta con un proyecto más grande.

▶ VALLE DE MENA

El Valle de Mena tendrá recogida selectiva de envases a partir de enero de 2007, y un renovado servicio de recogida de enseres

Los meneses dispondrán a partir de enero de 2007 nuevos contenedores para la recogida de envases y papel cartón. Esta nueva remesa de "iglús" aportados por el Consorcio provincial es indispensable para lograr una gestión correcta e integrada de los residuos sólidos urbanos.

Fuentes municipales no ocultan su satisfacción por la creación de este nuevo servicio, que por fin completará "la porción que faltaba", es decir, la recogida de envases en los contenedores amarillos. "Es un servicio demandado por los ciudadanos, y así consta dentro de los objetivos de nuestra Agenda 21 Local", indican desde el Consistorio, que ve como la recogida más difícil de conseguir, comenzará a funcionar a principios de año.

Asimismo, 2007 traerá consigo otro cambio sustancial cual es el cambio en la recogida de enseres que hasta este momento realizaban empleados municipales. A partir de este momento, se realizará la recogida de los mismos por parte de la empresa Sufi, S.A., que

prestará servicio junto con el de recogida selectiva, tras se adjudicataria del sector C, al cuál pertenece el Valle de Mena.

A partir de enero de 2007, el Valle de Mena contará con un servicio universal de recogida de basuras, con la ampliación del servicio de recogida por parte de Cespa a 19 núcleos del municipio. Además, se completará la recogida en "iglús" de vidrio, papel, cartón y envases, además de la recogida de enseres que serán trasladados al Centro de Tratamiento de Residuos de Abajas. Las especiales dificultades debido a la dispersión poblacional del municipio, serán claves las primeras semanas, aunque se espera que cualquier inconveniente sea solventado con rapidez.

El último objetivo, además de mejorar los servicios existentes, es conseguir la creación de un Punto Limpio en el Valle de Mena, para ello, es imprescindible la participación e implicación de otros estamentos, para lo cual el Ayuntamiento del Valle de Mena ofrece su colaboración.



CRONICA
DE LAS MERINDADES

DESEA A TODOS SUS LECTORES

¡¡Feliz Año 2007!!

El complejo Hotel Cadagua de Villasana de Mena amplía su oferta hostelera con una Bodega y la apertura de un bloque de habitaciones

La oferta de la Bodega se complementa con platos de raciones y picoteo que cubren, tanto el disfrute de una comida informal como una merienda o una reunión de amigos a media tarde

REDACCION

Valle de Mena

El complejo Hotel Cadagua de Villasana de Mena amplía su oferta hostelera con una Bodega y la apertura de un bloque de habitaciones.

Después de que en febrero de 2006 el complejo del Hotel Cadagua de Villasana de Mena reabriera sus puertas, una vez remozado, con el Restaurante La Peña y la Taberna Irlandesa "Rock Tavern", ahora le ha tocado el turno a la Bodega habilitada en los bajos del Restaurante.

El espacio, amplio y cuidado tanto en diseño como en ambientación, está pensado para ofrecer menú del día en un entorno cercano y con precios contenidos. Ni que decir tiene que el buen hacer de Juan de la Peña en los fogones es, ya de por sí, una garantía de cuidada cocina.

La oferta de la Bodega se complementa con platos de

raciones y picoteo que cubren, tanto el disfrute de una comida informal como una merienda o una reunión de amigos a media tarde. El detalle que marca el gusto por el diseño y la distinción viene de la mano de la Sala de Cata ambientada con detalle y en la que es posible degustar vinos de distintas tendencias y procedencias acompañados, por ejemplo, de un exquisito jamón exclusivo de la casa.

También están en marcha las obras de la piscina y se encuentra ya acabado en sus trabajos más importantes la zona reservada a hotel con 26 habitaciones totalmente equipadas y que en su mayoría están abiertas, así como 2 suites que están a falta de pequeños detalles de decoración y el Salón de descanso preparado especialmente para quienes pernoctan en el hotel.

La previsión de la gerencia es tener listo todo el complejo en más o menos mes y medio, independientemente que la



► La Bodega del Hotel Cadagua está bien ambientada

piscina permanezca aún en obras para ser inaugurada a finales de primavera.

Aún y con esto, la oferta ya

en marcha sigue abierta con el Restaurante La Peña, que además de menús a la carta y diarios especiales, está dise-

ñado y preparado para atender comidas de empresa, reuniones familiares e incluso bodas, bautizos y comuniones, todo ello en un ambiente apacible y relajado a lo que ayuda un jardín espacioso y bien cuidado que invita al descanso.

El complemento de todo ello es la Taberna Irlandesa "Rock Tavern", donde, en un ambiente distendido, se pueden degustar distintos tipos de café y té, refrescos y combi-



► Sala de Catas



► Taberna "Rock Tavern"

american LH
SISTEMAS DE CONSTRUCCION
EN MADERA LAMINADA

Tfno.: 902 820 301
Fax: 902 820 302
www.americanlh.com
americanlh@americanlh.com

Pol. Ind. Lacorzanilla II, parc. 10
01218 Berantevilla (Alava)

API
COLEGIADO Nº 95
AGENCIA DE LA PROPIEDAD
INMOBILIARIA

SESMA

SUSANA MARTINEZ SESMA
Plaza Mayor, nº 4 - Bajo
09550 Villarcayo (Burgos)
Tel.: 947 132 393 - Fax: 947 136 003
ssesma@telefonica.net

CARNICERIA ANA
CARNES DE LAS MERINDADES
MORCILLAS CASERAS - EMBUTIDOS
CONSERVAS CELORRIO

C/ Fernando Alvarez, 70
09500 Medina de Pomar
Tfno.: 947 190 051

duxan LENCERIA

Masculina - Femenina
Bolsos - Pañuelos
Bisutería - Complementos

C/ Tamarredo, nº 8
09500 Medina de Pomar
(Burgos)

947 190 830

Carillo

Taller de Serigrafía

ESPECIAL NAVIDAD
REGALO PROMOCIONAL
Marcaje de Vestuario Laboral,
Rótulos, Logos, Adhesivos,
Camisetas para grupos,
despedidas, peñas

REGALAMOS
DE 12 A 50 CAMISETAS
POR VESTIR A TU EMPRESA

kastys@hotmail.com

Vestuario Laboral acorde con las
necesidades de su trabajo.
Totalmente marcado o bordado
con tu logo

Tfno./Fax: 947 13 61 13
C/ Orens Publicas, 5 09501 Villarcayo (Burgos)

► BURGOS

Los comercios de Burgos podrán abrir sus puertas hasta ocho días festivos al año



La Junta de Castilla y León publica en el BocyL la orden por la que se establecen los domingos y días festivos de apertura para el comercio en la región durante el año 2007. El número máximo de domingos y días festivos en los que los comercios podrán permanecer abiertos al público será de ocho. Esta norma producirá efectos el próximo día 1 de enero.

La Ley de Horarios Comerciales establece que el horario global en que los comercios podrán desarrollar su actividad durante el conjunto de días laborables de la semana se podrá restringir por las Comunidades Autónomas a menos de 72 horas y que el número mínimo de domingos y días festivos en los que los comercios podrán permanecer abiertos al público será de doce. Asimismo, permite que

las Comunidades autónomas modifiquen dicho número en atención a sus necesidades comerciales, incrementándolos o reduciéndolos, sin que en ningún caso se pueda limitar por debajo de ocho el número mínimo de domingos y festivos de apertura autorizada.

Según el proyecto de decreto por el que se desarrolló parcialmente la Ley de Comercio, aprobada por el Gobierno regional, el sector comercial de Burgos tendrá la posibilidad de abrir sus establecimientos durante un máximo de ocho días festivos al año.

Además, dispone que anualmente la consejería competente en materia de comercio, previo informe del Consejo Castellano y Leonés de Comercio, determine el calendario general y el espe-

cial para establecimientos de artículos de confección de piel, de domingos y festivos de apertura autorizada.

Los establecimientos comerciales ubicados en el ámbito territorial de la Comunidad de Castilla y León podrán abrir al público, con carácter general, durante el año 2007, los siguientes domingos y días festivos: 14 de enero, 18 de marzo, 6 de mayo, 8 de julio, 14 de octubre y 2, 8 y 23 de diciembre.

También se autoriza la apertura a los comercios dedicados a la venta exclusiva de artículos de confección de piel en el ámbito territorial de la Comunidad de Castilla y León, que podrán abrir al público, durante el año 2007, los siguientes domingos y días festivos: 14, 21 y 28 de enero; 4 de febrero y 2, 9, 16 y 23 de diciembre.

► CASTILLA Y LEÓN

Medidas especiales de Tráfico "Navidad 2006-2007"

Con motivo del "Periodo Navideño" 2006/2007 la Dirección General de Tráfico pone en marcha una serie de medidas especiales de regulación, ordenación y vigilancia del tráfico, tendentes a mejorar la Seguridad Vial y fluidez de la circulación, según informa la Subdelegación del Gobierno en Burgos.

Para ello y desde las 3 de la tarde del viernes 22 de diciembre y hasta las 12 de la noche del domingo 7 de enero, se intensificará la vigilancia por las Fuerzas de la Agrupación de Tráfico de la Guardia Civil en aquellas carreteras o tramos de éstas en las que se prevé una mayor afluencia de vehículos y especialmente en estas tres fases: primera de Navidad: del viernes 22 al lunes 25 de diciembre 2006; segunda Fin de Año: del viernes 29 de diciembre al lunes 1 de enero 2007 y tercera Reyes: del viernes 5 al domingo 7 de enero 2007.

Con el fin de facilitar la circulación por las carreteras de Burgos, durante la Operación Especial "Periodo Navideño" serán paralizadas todas aquellas obras que actualmente se realizan en la Red de Interés General del Estado, cuando afecten a la plataforma de la carretera y a su zona de influencia, desde la 1 de la tarde de los viernes o vísperas de festivos hasta las 12 de la noche de los domingos o festivos.

En esta Operación Especial "Periodo Navideño" no existe en la provincia ningún tipo de restricción a la circu-

lación de camiones de más de 7.500 kilos de Peso Máximo Autorizado (PMA).

No obstante las Fuerzas de Vigilancia de la Agrupación de Tráfico de la Guardia Civil, en función de las condiciones en que se esté desarrollando el tráfico, podrán espaciar su circulación e incluso si las circunstancias lo aconsejan, se procederá allí donde se encuentren a su inmovilización temporal hasta que quede totalmente restablecida la normalidad.

Los vehículos que precisen Autorización Especial para circular, en razón de la carga que transporten, tienen prohibida su circulación en las siguientes fechas y horas: Desde la 1 de la tarde del sábado 23 de diciembre, hasta las 2 horas del martes 26 de diciembre; desde la 1 de la tarde del sábado 30 de diciembre, hasta las 2 horas del martes 2 de enero y desde la 1 de la tarde del viernes 5 de enero, hasta las 2 horas del 8 de enero.

El transporte de mercancías peligrosas se encuentra prohibido en los siguientes días y horas: domingo 24 de diciembre, de 8 de la mañana a 3 de la tarde; lunes 25 de diciembre, de 8 de la mañana a 12 de la noche; domingo 31 de diciembre, de 8 de la mañana a 3 de la tarde; lunes 1 de enero, de 8 de la mañana a 12 de la noche; viernes 5 de enero, de 1 de la tarde a 12 de la noche; sábado 6 de enero, de 8 de la mañana a 3 de la tarde y domingo 7 de enero, de 8 de la mañana a 12 de la noche.

NUEVOS AIRES PARA LAS EMPRESAS DE HOSTELERIA DE LAS MERINDADES

De la mano de la firma ECO-QUEST, los locales de hostelería podrán ofrecer a sus clientes y empleados una calidad del aire interior libre de humos del tabaco y de todos los componentes nocivos que contiene como alcaloides, nicotinas, alquitranes,

hidrocarburos, metales y gases como el cianuro de hidrógeno.

En Merindades, uno de los socios tecnológicos-consultores de EcoQuest, la empresa DGV de Villarcayo, en su nueva línea de consultoría ambiental, ya está comenzando a asesorar a las

empresas de hostelería sobre la necesidad de la aplicación de estos sistemas. **DGV (Ernesto Revuelta) en su línea de consultoría ambiental interior se encuentra en la calle Calvo Sotelo, nº 13 de Villarcayo. Tel. 947.131.048**



PROTECTORA DE ANIMALES

hembra, blanca y marrón, lleva collar marrón oscuro, fue encontrada en la zona de Miñón

Bretona joven hembra encontrada en Villanueva la Lastra

Setterr, fue encontrado en Trespaderne.

SE BUSCA A SU DUEÑO

www.adoptanos.com
e-mail: socios@adoptanos.com
Tfnos.: 606205129 y 652770603



Pablo García se muestra incansable a la hora de promocionar en Ferias y Exposiciones el Complejo Hostelero Don Pablo, en Villasana de Mena

Pablo elabora guisos que se celebran no sólo en el municipio donde radica su negocio sino en ámbitos estatales e internacionales

Villasana de Mena

Redacción

Que Pablo García, titular del Complejo Hostelero "Don Pablo" de Villasana de Mena, es valiente "lo sabe todo el mundo" según dice él mismo, pero fuera de dichos más o menos halagadores la realidad está ahí, sin paliativos.

Su trayectoria lo refrenda, ya que partiendo de una modesta taberna familiar ha ido creciendo en el negocio hasta llegar a la actualidad en la que cuenta con un Mesón llamado Don Pablo, una Posada denominada Don Saulo y un Hotel bautizado como La Cochera.

Si esto se le llama valentía lo que viene a continuación es algo superior, en razón a que él mismo gestiona la promoción de sus negocios en ferias de lo más variopintas y, además, con éxito.

Ahí esta como operación más reciente su presencia en la Muestra Expo-Bodas celebrada en el Bilbao Exhibition Centre durante el tercer fin de semana de noviembre con un stand propio de 25 metros cuadrados de superficie y en el que daba a conocer, además de los elementos que forman su complejo hostelero, las excelencias del Valle de Mena, entre las que se encuentran el paisaje, el medio ambiente, las gentes, el inigualable patrimonio románico y, como no, las excelentes materias primas con las que Pablo elabora guisos que se celebran no sólo en el municipio donde radica su negocio sino en ámbitos estatales e internacionales.

El objetivo del restaurador era darse a conocer en el



► Pablo García posa con Anne Igarriburu



► Stands del Complejo Don Pablo en la Feria Expo-Bodas

mundillo de las bodas mediante folletos en los que destacaba el Hotel La Cochera, de reciente construcción, y que está especialmente habilitado para dar fiestas de Boda con todo el boato necesario en estas ceremonias, sin dejar de lado la parte central cual es el banquete. Los folletos estaban acompañados de la comunicación directa ofrecida por Pablo García lo que redundó en la formalización de abundantes contactos.

Ni qué decir tiene que el hecho de trabajar en una Feria resulta "agotador", según García, "aunque siempre hay un respiro", momento en que se buscó un hueco entre charla y entrega de folletos para fotografiarse con Anne Igarriburu, imagen de esta edición de Expo-Bodas.

Maestro Asador

Concluida la Feria anterior y sin casi tiempo para el descanso Pablo García se trasladó a la Feria Intur de Valladolid, donde durante tres días, entre el 23 y 26 de noviembre, insistió en la promoción de su complejo y aún le quedó tiempo para recibir el título de Maestro Asador de Lechazo, otorgado por la Asociación de Asadores de Lechazo de Castilla y León, de la que son Maestros reconocidos 60 profesionales de la Región.

Entre las premisas a las que se compromete el restaurador que ha recibido el título está el mantener la tradición y calidad del lechazo que siempre ha de estar asado en horno de leña.



CONSTRUCCIONES

RIBEIRO & SILVA

TODO TIPO DE REFORMAS
COORDINACION DE GREMIOS

Tels.: 653 390 372 - 947 120 098

ESPINOSA DE LOS MONTEROS - ribesilva@gmail.com



La eterna lucha del hombre contra el lobo

Las Loberas



► Lobera de La Barrerilla, en Perex. Un grupo de excursionistas contemplan el foso

Merindades

J. A. Unanue

La historia de la lucha del hombre contra el lobo, nunca lo contrario, nace con el asentamiento del primero en territorios estables y con el inicio de la ganadería como medio de sustento, lo que equivale a siglos.

Vaya por delante que estamos hablando de un depredador irracional que tiene que comer para subsistir, como todo el mundo, y que lo hace donde más a mano tiene el sustento, como es el monte por lo general, aunque en determinados momentos puede

disputar directamente el alimento con el hombre.

Así las cosas, nosotros, los humanos, animales racionales, hemos hecho todo lo posible por plantar cara al cánido utilizando para ello los más dispares métodos. Estamos de acuerdo en que el quebranto económico que suponía y sigue suponiendo el ataque de los lobos a los rebaños es a veces oneroso pero debemos tener siempre presente lo que se ha dicho al principio, el lobo es un animal irracional y nosotros somos racionales, razón por la cual es a nosotros a quienes nos toca buscar soluciones al problema, urgente además, y

que no sean las matanzas masivas e indiscriminadas.

Sentada nuestra percepción personal, con la que muchos estarán en contra y lo asumo, vamos a centrarnos en uno de los métodos más agresivos utilizados por el hombre para dar muerte al lobo -dejando de lado el irracional venenoso como son las loberas que parece probable hayan comenzado a proliferar a caballo entre los siglos XVI y XVII aunque hay autores que se remontan a tiempos del paleolítico mientras que otros hablan de siglo pasado.

Una lobera es un auténtico monumento arquitectónico si tenemos en cuenta el diseño y

el ímprobo trabajo que representaba construirlas y mante-

nerlas en pleno monte y con medios rudimentarios. Por cierto que sólo en la comarca de Las Merindades están catalogadas 12 aunque es probable que hubiese más que se han perdido o han quedado en el olvido.

Básicamente la construcción estaba formada por dos paredes de piedra de unos dos metros y medio de altura y un espesor que rondaba los 70 centímetros. La longitud de los muros, con una media de 700 metros entre los dos, dependía del lugar donde estaban levantadas, la mayoría en suave ladera y con las paredes formando una especie de embudo. En la parte más baja de la construcción las paredes convergen en un estrechamiento de unos 3 metros y medio del que partía un foso que podía tener hasta 30 metros cuadrados de superficie y 3 metros o más de fondo.

A este foso, que en su inicio estaba cubierto por una losa en voladizo que se impregnaba de sebo para evitar que se volviese el animal una vez detectado el agujero, eran empujados los lobos con gritos y otro ruidos por numerosos ojeadores, tanto hombre como mujeres, procedentes



► Croquis de una lobera

INMOBILIARIA VILLA-SANA

LIDER EN VENTAS

Les desea ¡¡Feliz Año 2007!!

VILLASANA DE MENA (Antigua carretera general, junto a la farmacia)

MERINDADES,

NECESITAMOS PROPIEDADES EN VENTA POR FUERTE DEMANDA, NO IMPORTA ESTADO.

947 141 338 - 947 141 068 - www.inmobiliariavillasana.com

DECOR 4

ESCAJOLAS
TECHOS DESMONTABLES
TABIQUES - ESTANTERIAS

Polígono Industrial "Las Merindades", 23
09550 Villarcayo (Burgos)

947 132 137
947 131 066

de los pueblos cercanos a la lobera. La participación en la batida, que en algunas ocasiones podía durar varias jornadas, era obligatoria una vez que se conocía la presencia de lobos en la zona.

Una vez el animal o los animales dentro de la trampa, de la que no podían salir por la forma en que estaba construida con salientes de piedra en las paredes que les impedían tomar impulso, o bien eran matados a pedradas o tiros o bien eran amordazados para ser paseados por los pueblos donde la gente del lugar entregaba donativos.

Ubicación y estado

Por una parte están las loberas de Berberana, localidad en la que aparecen censadas 3 construcciones denominadas genéricamente como Loberas Viejas y situadas en el monte Encinal. En este mismo espacio y algo alejada de las primeras está la Lobera de Fontanilla. Las cuatro pasan por ser la más antiguas del norte de Burgos y su estado de conservación es lastimoso. También en Berberana, en el monte Santiago, se encuentra la lobera mejor conservada de Las Merindades, tanto por el cuidado con que la mantenían los vecinos de la localidad como por las actuaciones realizadas por la Junta de Castilla y León para afianzar sus paredes. En su momento contaba con dos hoyos y varias cabañuelas para resguardo de los batidores.

En Angulo de Mena se encuentra la Lobera de San Miguel, también con dos hoyos y que ahora muestra en deficiente estado de conservación.

En Relloso, en el municipio de Valle de Losa y cercana al límite con el Valle de Mena se encuentra la Lobera de Gurdietta de la que consta que contaba con seis cabañuelas. En la actualidad es el foso el que se encuentra en mejores condiciones puesto que los muros está prácticamente en el suelo. También en el municipio de Valle de Losa, en este caso en Villabasil, se encuentra la lobera del mismo nombre que está muy deteriorada excepto el foso que, curiosamente, es redondo.

Cerca, en Castrobarro, localidad del municipio de la Junta de Traslaloma, se levanta la Lobera denominada como el pueblo en la que se encuentra. Está ubicada en las inmediaciones del puerto de la Magdalena, encima de la localidad menesa de Cadagua y sobre ella existen datos de que en algún momento sirvió para cazar caballos salvajes.

En Perex, municipio de Medina de Pomar, se encuentra la Lobera de la Barrerilla, que junto con la de Santiago son las que muestran un buen estado de conservación.

La Lobera del Toyo, la más grande de todas ellas, se encuentra a caballo entre los pueblos de Río de Losa, San Llorente y Villaluenga, en el municipio de Valle de Losa. El estado de conservación es malo.

Por fin hablaremos de la Lobera del Alto del Caballo, en el municipio de Espinosa de Los Monteros. Su situación es casi inidentificable por las constantes agresiones a que ha sido sometida su estructura.



► La Lobera de Santiago, en Berberana, destaca por su buen estado de conservación



► Lobera de Santiago. Cabañuela que protege a los batidores

EL MUNDO DEL SOFA



09583 MALTRANA DE MENA, PABELLON 2 - VILLASANA DE MENA (Burgos)

TFNO.: 947 140 928

PRECIOS de
ALMACEN

RONDA DE VILLARCAYO

Una vez en marcha la primera fase de la Ronda de Villarcayo el Ayuntamiento inicia los trabajos para encarrilar la segunda, que puede estar lista en 2009

Crónica Merindades

Villarcayo

Una vez que está en marcha el plan para construir la primera fase de la Ronda de Villarcayo, que con cerca de 1.000 metros de longitud arranca en las inmediaciones de complejo El Cid y desemboca en la carretera dirección Medina de Pomar a la altura del convento de las monjas de Santa María la Real de Vileña, el Ayuntamiento villarcayés inicia los trámites para construir el resto de la Ronda que en este caso y partiendo del punto señalado anteriormente desemboca en Villacomparada de Rueda a la altura del puente llamado "Del Cura".

La alcaldesa de Villarcayo, Mercedes Alzola, aseguró a primeros de diciembre que están resueltos todos los trámites para comenzar los trabajos, una vez que a mediados de este mismo mes el Ayuntamiento cuente con el proyecto de obra, que el pleno haya adjudicado los terrenos necesarios para iniciar las excavaciones y que el presidente de la

Junta de Castilla y León, Juan Vicente Herrera, prometiera en su visita a la Villa que el Gobierno regional financie íntegramente los 1,2 millones de euros que cuesta el vial que

contará con 7 metros de ancho y medio metro de arcén por cada lado.

La Junta aportará 600.000 euros en diciembre de este año para comenzar las obras y el resto lo completará en enero de 2008, época en la que se espera esté lista la primera fase de la Ronda.

Segunda fase

Una vez que el presidente Herrera también se compro-



► Presentación de la segunda fase de la Ronda de Villarcayo



► Inmediaciones del Puente del Cura donde desemboca la segunda fase de la Ronda

metió a financiar íntegramente la segunda fase del plan, el Ayuntamiento ya ha comenzado con la gestión de los trabajos, siendo el primero e imprescindible el de realizar un estudio de las fincas que se verán afectadas por el vial y de cuya redacción se encargan el arquitecto Cristóbal González y el abogado Aurelio González, quienes también intervinieron en los trabajos técnicos y legales de la primera fase. En este caso los profesionales señalados disponen de un presupuesto de 27.000 euros, 10.000 más que el de la fase anterior, "habida cuenta que la nueva obra se desarrolla en 1.400 metros de longitud", según apuntó Alzola.

Los técnicos explicaron que la ocupación de los terrenos por donde está previsto que discurra la segunda fase presenta una mayor complejidad al tener que intervenir en zonas de suelo urbano consolidado, además de contar con viviendas en otras zonas por las que discurre el trazado.

En cualquier caso confían en que la disposición de los propietarios de suelo sea tan positiva como la mostrada a la hora de negociar este punto vital por las personas cuyos terrenos para la primera fase fueron ocupados.

La previsión es que estos trabajos se desarrollen durante el año 2007 y que ya con los terrenos a disposición del Ayuntamiento a principios de 2008, a principios de este año puedan comenzar las obras para tener lista la Ronda completa a lo largo de 2008 o principios de 2009, según manifestó la alcaldesa Mercedes Alzola.

Mentel 2000

¡DESEO CUMPLIDO YA!
Cámbiate a movistar y
llévate un móvil desde
0 euros

¡¡Año nueva Móvil Nueva!!

MOTOROLA K1 SONY ERICSSON K510i NOKIA N5200

Telefonica

distribuidor oficial

movistar

MI FAVORITO habla por 1 cént./min. con el número movistar que tú elijas

Habla gratis fines de semana hasta abril

PLAN DE REVITALIZACIÓN DE COMERCIO

El Ayuntamiento de Villarcayo pone en marcha un Plan de Revitalización del Comercio

La previsión es que los villarcayeses adquieran en el municipio el total de lo que necesitan

El Ayuntamiento de Villarcayo ha puesto en marcha un Plan de Revitalización del Comercio local que con el slogan "y por qué no ?? tus compras, ... en Villarcayo" tiene como objetivo el conseguir que los vecinos de la Villa realicen sus compras en la localidad, para lo cual han editado un tríptico en el que figuran cerca de 100 gremios, o lo que es lo mismo, más de tres centenares de licencias de actividad en las que sus gestores dan servicio a cerca de 5.000 habitantes.

El concejal responsable del

Plan, Francisco Moral, pretende que la medida incrementa sustancialmente el 34 por ciento del gasto común que se hace en el propio municipio, con lo cual, el 66 por ciento restante se deriva hacia las grandes superficies y capitales cercanas. La previsión de Moral es de que los villarcayeses adquieran en el municipio el total de lo que necesitan "lo que representa una forma de vivir y convivir juntos".

Para ello el edil destaca que desde hace unos años el número de comercios y servi-



► Presentación del Plan

cios que oferta el municipio de Villarcayo ha experimentado un continuo crecimiento. Además de esto, destaca que mientras los establecimientos ya existentes se han moderniza, otros de nueva apertura han optado por la especialización "conformando así el actual sector comercial". Como colofón a la presentación Moral insiste que con la campaña se transmite un sencillo mensaje: "Antes de realizar una compra piensa lo que te ofrece el comercio de Villarcayo".

Las previsiones cercanas y complementarias al plan pasan por la creación de un organismo de representación

del comercio "que también puede ser una Asociación", dinamizar la oferta con la vista puesta en la descongestión del centro una vez que esté en funcionamiento la Ronda, animar al Grupo Hostelero a que promueva actuaciones en su área, compatibilizar dinamismo, proponer un relevo generacional en las personas que regentan las tienda y creación de cursos de formación en las materias relacionadas con la atención al cliente, entre otras.

Por otro lado, desde el Ayuntamiento se están moviendo las obras que buscan la rehabilitación integral del

centro de la Villa con los trabajos que se están ejecutando en la calle Santander y la acera que discurre entre el Miguillas y la tienda de ultramarinos del final de la misma, lo mismo que ocurre con los retoques a que se ven sometidas la plaza de la Fuente y la del Quiosco.

Moral también hace mención a la página web que ha configurado como oficial el Ayuntamiento de Villarcayo y en la que se ofrece una guía de servicios y otra de actividades turísticas, entre otro tipo de informaciones, todo ello con el acceso Villarcayo.org

CONSTRUCCIONES CASTROVALNERA



C/ EL PROGRESO, 3-1ªZDA
Móvil: 629 17 08 56
Tno. y fax: 947 143 623

Venta de Pisos y Lonjas

Electricidad LEZANA
INSTALADOR AUTORIZADO

**INSTALACIONES ELECTRICAS
VENTA DE MATERIALES ELECTRICOS**

c/ Donato Ruiz Ezquerro, 1 - 09580 Villasana de Mena
TFNO. Y FAX: 947 141 564 - MOVIL: 670 42 16 67

guiamos el rumbo de su inversión

Invierta en fondos de inversión internacionales de la mano de nuestros expertos

Infórmese en su oficina de cajacírculo de todo lo que le ofrece los Fondos Fidelity



Las III Jornadas Gastronómicas del Valle de Mena muestran un balance "positivo y satisfactorio" gracias a los cambios introducidos en el programa

Desde el Equipo organizador del evento se señala que el secreto del éxito ha radicado en la oferta de menús abiertos y muy variados integrados por pinchos, tapas y platos elaborados a partir de unas materias primas concretas

Redacción

Villasana de Mena

El balance de los hosteleros meneses que han participado en la tercera edición de las Jornadas Gastronómicas es unánime a la hora de valorar como "muy positivo y satisfactorio" el desarrollo de las quincenas culinarias sobre las que se ha articulado la edición de este año.

Desde el Equipo organizador del evento se señala que el secreto del éxito ha radicado en la oferta de menús abiertos y muy variados integrados por pinchos, tapas y platos elaborados a partir de unas materias primas concretas. Asimismo, la ampliación de la oferta a quincenas temáticas en las que los clientes podían degustar cualquier plato de las jornadas y combinarlo con el menú de la carta habitual, ha sido uno de los alicientes que en mayor medida ha impactado en las personas que se han acercado a Mena para degustar su gastronomía.

Por otro lado, la organización de catas de chacolí, aceites de oliva y otros productos, los concursos de tomates y pinchos y los talleres de cocina para los más pequeños, como los que recientemente se

han celebrado en el Restaurante La Peña- Hotel Cadagua, ha enriquecido los alicientes de las Jornadas.

Las cifras obtenidas en cuanto a afluencia de clientes y cantidad de materias primas empleadas a lo largo de estas cuatro quincenas, permiten considerar esta tercera edición como la más "exitosa" de las celebradas hasta la fecha, al tiempo que avalan el acierto a la hora de reorientar este proyecto colectivo en el que estamos implicados los hosteleros meneses, apuntan.

Con este panorama de por medio, los restaurantes La Peña-Hotel Cadagua, Taberna del Cuatro, Casino y El Refugio sirvieron en las Jornadas del mes de mayo dedicadas al cordero y las setas de abril un total de 50 corderos y 88 kilos de setas a comensales procedentes de Mena, Merindades y Bilbao

En las Jornadas de agosto dedicadas a los pinchos y tapas de pescado y verduras y su maridaje con los vinos se ofertaron tortillas, huevos duros, sopas de pepino con sorbete de tomate, brochetas de verdura con ensalada de rúcula y piñones, como parte de una lista extensa llena de novedades, todo ello acompañado con vinos como el chacolí de Mena, variedades del



Los cuatro restauradores participantes en la Jornada junto al concejal de cultura Ander Gil

Bierzo, verdejos de Rueda y Cigales, Jumilla, riojas y cavas, así como variadas denominaciones de Ribera de Duero, entre otros.

La clientela que degustó estas novedades procedía del Valle de Mena, Bilbao, Merindades, Encartaciones y

Madrid.

Durante el mes de septiembre se celebró un Concurso de Pinchos en el que, además de los cuatro restaurantes que trabajan habitualmente con las Jornadas, participaron, La Bodega de El Medio, Cafetería Sito y Cervecería Villa-

suso.

Al Concurso se presentaron pinchos clásicos como, tortilla de patata, gilda, huevo con langostino y gambas y bacon, entre otros, dentro de la modalidad de Pinchos Clásicos, mientras que en la modalidad de Innovación se pudieron

GRUPO DON PABLO

Valle de Mena

Con los mejores deseos para la Navidad y año nuevo 2007

Comidas de Empresa, Banquetes, Bodas

LAS MERINDADES Valle de Mena (Norte Burgos) Tel: 947 141 205 www.donsaulo-mena.com

MESON DON PABLO
POSADA DON SAULO
HOTEL LA COCHERA

LIBRERIA

REGALOS

Carmen

REGALOS, PRENSA, PAPELERIA, LIBROS, SERVICIO FAX, FOTOCOPIADORA.

C/ Saturnino Rodríguez, 3 - 09500 Medina de Pomar
Tfno.: 947 191 150

Okartzi

PINTURA DECORACION

Esmaltados, Lacados, Barnizados, Fachadas y maderas de exterior, Coordinación de gremios

TFNO.: 686 51 01 67
626 23 18 38
01409 OKONDO (Alava)

MARGÚ

ILUMINACION INSTALACIONES ELECTRICAS

C/ Nuño Rasura, 8 (Esquina Obras Públicas)
09550 Villarcayo (Burgos)
Tfno.: 947 130 459

PINTURAS DIEZ

PINTURA Y ESCAYOLA DECORATIVA EMPAPELADO

- * Alisados
- * Rusticos
- * Pátinas
- * Estucos
- * Cornisas
- * Baquetón
- * Arcos
- * Columnas

Móvil: 655 81 75 80-699 19 74 77
Tfno.: 947 22 78 06
Cornudilla (Burgos)

Mesón Don Nuño

Marisquería

C/ Nuño Rasura, 6 - 09550 Villarcayo
Tfno.: 947 130 201



► Pinchos participantes

degustar: "Pico del Fraile", Rollo de algas y ensalada templada de bacalao ahumado, rollito de jamón relleno de carne, brocheta tierra-mar, vasito de salsa vizcaína con rape y morcilla sobre calabacín con agridulce de higos, entre otros

En las Jornadas de octubre, dedicadas a los platos de cuchara y hongos, se ofertaron

setas, pescados, solomillo, patatas a la menesa, arroz, almejas, pochas con codornices, cocido montañés, puchera, y zancarrón de vaca.

Los comensales que participaron en esta entrega procedían de Las Merindades, Balmaseda, Mena, Bilbao.

Las Jornadas del 1 al 15 de diciembre estuvieron dedicadas a la Caza Mayor y Menor

y Las Setas

Entre los platos ofrecidos se encontraban viandas como las carnes de corzo, jabalí, perdiz, ciervo, liebre y conejo, aderezadas con salsas variadas en las que tenían especial presencia las setas y hongos, tanto formando parte de los guisos o como elementos principales de los platos.

En esta última jornada se

utilizaron 126 kilos de setas, 70 de corzo, 60 de jabalí, 25 perdices, 8 conejos y 3 liebres.

El total de comensales que han pasado por los cuatro restaurantes que han participado en la oferta sobrepasa el millar y medio con procedencias de Bilbao, Encartaciones y Las Merindades incluido el Valle de Mena.

En la Jornada de Clausura celebrada el 17 de diciembre, se dieron a conocer estos datos como parte de la entrega de premios: al Mejor Pincho Clásico que recayó en el Restaurante La Peña- Hotel Cadagua, la Mejor Barra Presentada correspondió al mismo establecimiento, el premio a la Mejor Ambientación del Establecimiento re-

¡ACCEDE AL EMPLEO EN MERINDADES!

www.accedem.com



¡ACCEDEM ACERCA LA FORMACION A TU CASA!

**¿ESTAS BUSCANDO EMPLEO?
¿QUIERES CREAR TU NEGOCIO?**

TALLERES DE FORMACION ON LINE



INICIATIVA COMUNITARIA

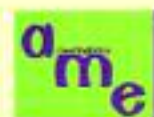

CEDER MERINDADES

CASA DE CULTURA. VILLARCAYO C/ Laín Calvo,22, Tfno.: 947136133 - www.accedem.com

El Museo Histórico de Las Merindades, en Medina de Pomar, acoge una Exposición de "Pesos y Medidas"

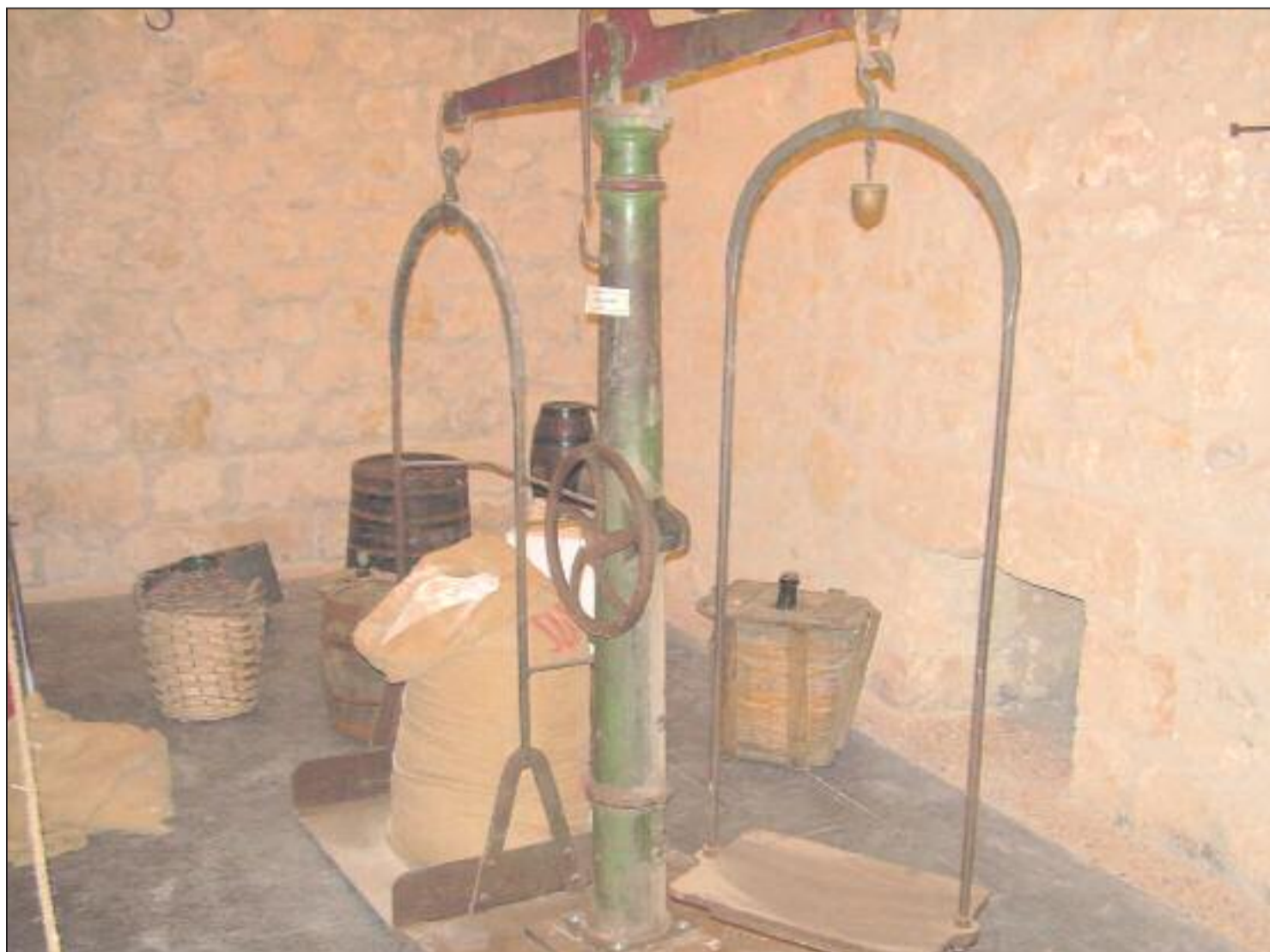

► Balanza de Salinas de Rosío



► Instrumentos de medida



► Báscula de Panadero

Medina de Pomar
J.A. Unanue

Del 1 de diciembre al 4 de marzo estará abierta en la planta baja del Museo Histórico de Las Merindades, en el Alcázar de los Condestables de Medina de Pomar, una exposición denominada "Pesos y Medidas" que organizada por la Asociación de Anticuarios y Artesanos de Las Merindades (ACEYAM), muestra una amplia colección de aparatos utilizados para pesar y medir que han sido y son viejos compañeros del hombre en sus intercambios comerciales.

En la muestra se recogen desde los primeros aparatos usados a partir de siglo XIX, y algunos anteriores, para medir y pesar mercancías, distancias y terrenos, hasta las relativamente cercanas básculas de plato único que se encontraban en comercios de ultramarinos y otros,

Llaman la atención de los visitantes una balanza utilizada en Salinas de Rosío para pesar la sal, los juegos de pesas para medidas de precisión, un decámetro de agrimensur y una balanza para pesar harina, también de un tamaño cercano a la de Salinas, además de todo tipo de elementos que se gestaron durante la Revolución Francesa, entre 1789 y 1999, aunque realmente tomaron cuerpo a raíz de que, en 1889 en París, se celebró la I Conferencia General de Pesos y Medidas en la que se acordó adoptar el Sistema Métrico Decimal al que se adhirieron una treintena de estados, entre ellos España, si bien su puesta en marcha definitiva se prolongó varias décadas.

Precisamente y en lo que respecta a España, el mayor



problema para adoptar el Sistema Métrico Decimal estaba en las medidas ya que al margen de las provincias que utilizaban La Vara de Castilla equivalente a 0,8359 metros y que eran mayoritarias, se daba el caso de que otras utilizaban varas locales, palmo, cana y destre, entre otras.

De todos es sabido que el Reino Unido y otros países anglosajones mantienen un sistema distinto al de la mayor parte del mundo, lo que generó una sonada anécdota el 23 de septiembre de 1999 cuando el ingenio espacial "Mars Climate Orbiter" se estrelló contra el suelo de Marte, al parecer, porque en la tabla de calibración del propulsor se utilizaron unidades del sistema británico en lugar de unidades métricas.

Al parecer, en el software para la navegación celeste del Laboratorio de Propulsión Chorro esperaban que los datos de impulso del propulsor estuvieran expresados en newton segundo pero la empresa Lockheed que construyó el Orbiter dio los datos en valores de libras segundo, lo que el impulso fue interpretado como aproximadamente la cuarta parte de su valor real. El 3 de diciembre del mismo año se perdió el ingenio espacial "Mars Polar Lander", gemelo del primer, quedando en el aire las causas de la pérdida.



► Diversos elementos de medida



► Pesas



► Balanza y pesas



► Cadena Agrimensor

El Águila Real

(Aquila chrysaetos)

Crónica de las Merindades

Juan Angel de la Torre
(Biologo)

Una de las mas impresionantes especies que surcan los cielos de Las Merindades es sin duda el águila real (*Aquila chrysaetos*), la mas grande de nuestras rapaces cazadoras.

Se trata de una ave oscura, con una silueta de vuelo que asemeja una cruz, cuyas puntas de las alas apuntan hacia arriba cuando planea y vuela "a vela". Su tamaño, es ligeramente inferior a un buitre pero con una forma mucho mas estilizada, menos pesada. Posada, podemos apreciar si la vemos bien, que su cabeza y sus hombros tienden a ser mas rubios, mas dorados en sus plumas, carácter que se va acentuando con la edad del pájaro y que hace que su nombre en otras lenguas sea el de "águila dorada", "golden eagle" en inglés, el resto del ave es de color marrón. Suelen posarse en picos rocosos de los paredones y a veces en grandes árboles. Los individuos jóvenes o inmaduros se distinguen en las manchas blancas que muestran en la cola y en la parte inferior de las alas y que van desapareciendo en las sucesivas mudas del plumaje a medida que se hacen adultos, adquiriendo el tono definitivo a los cinco años de edad aproximadamente.

El tamaño de las hembras frente a los machos es significativamente diferente, las hembras son mas grandes y a menudo, viendo a la pareja, es el tamaño el que nos permite distinguir los sexos. Su altura de pie es de 76-89 cm, mientras que la envergadura en vuelo, de punta a punta de las alas es de 190-227 cms.

S u
p e -



► Águila Real

El periodo de celo que comenzará pronto, Diciembre-Enero, se caracteriza por unos vuelos realizados con ondulaciones muy largas seguidas de picados cerrando las alas para volver a abrirlas y ascender bruscamente haciendo una suerte de "looping" que resulta realmente sobrecogedor y es una de las mas bellas imágenes que se pueden ver en la naturaleza. Estos vuelos los realizan especialmente en las cercanías de sus territorios que defienden frente a otras águilas. Los acoplamientos o cópulas se realizan sobre todo en Marzo, y previamente, las águilas han acomodado alguno de los diferentes nidos que poseen en su territorio, a menudo tienen entre tres y cinco emplazamientos donde han tenido nido estas o sus predecesoras en el territorio.

Durante el mes de Abril, la hembra pone habitualmente dos huevos, con días de diferencia, lo que conduce a un desarrollo diferente de los dos pollos, que a menudo concluye con la muerte del mas débil, atacado por su hermano (fenómeno conocido como

caninismo). La incubación dura 44 días, y una vez que el pollo o pollos han pasado casi tres meses en el nido, los padres dejan de cebarlos viéndose obligados a realizar su primer vuelo, acto que en Las Me-

ridades suele producirse hacia San Fermín, 7 de Julio.

Los pollos recién volados suelen ser muy ruidosos pues continúan durante días reclamando a los adultos para que los alimenten con un chillido agudo tipo "cluiii".

Se alimentan de presas de muy diversa índole, entre las mas comunes están liebres, roedores, ardillas, conejos, lagartos, aves, ocasionalmente presas mayores como crías de corzo, de cabra u oveja, y por supuesto no desdeña la carroña que disputa a los buitres si es preciso.

Aunque en ocasiones nidifica en árboles se debe a la escasez de peñas, algo que no ocurre en las montañas de Burgos, por ello disponemos de un buen número de parejas nidificantes en Las Merindades, bien repartidas por todos los grandes riscos calizos de nuestras sierras. El norte de Burgos cuenta con una veintena de parejas de águila real de las aproximadamente 55 parejas que crían en la provincia de Burgos.

En cuanto a su conservación, en la actualidad, es un ave protegida por la ley, y solo amenazada por algún caso de envenenamiento, impacto contra tendidos eléctricos o molestias en su área de cría en la época reproductora, por paseantes u obras. Por ello cuando vamos al campo en zonas de peñas debemos ser mas bien silenciosos para con el entorno y así, "el águilón" puede que nos regale una preciosa visión de su silueta contra el cielo.

PARAJES DE LAS MERINDADES



LOS LAGOS DE GAYANGOS, PARAJE NATURAL SINGULAR EN LA MERINDAD DE MONTIJA

En los terrenos de Montija situados entre Barcena de Pienza y Gayangos se encuentra un lugar muy especial para la naturaleza de Las Merindades, una zona húmeda conocida como las lagunas de Gayangos, también, lagos de Antuzanos y para los de Barcena, la laguna grande de Bárcena. En definitiva, y sin entrar en disputas territoriales, se trata de una concentración de lagunas que sirven de refugio a abundantes especies animales asociadas al agua.

Se trata de tres pozos, uno de ellos, mas pequeño, muy oculto por la vegetación que suele pasar desapercibido, otro grande, profundo y sin vegetación interna "el de Barcena" y un tercero, mas cerca de Gayangos, poco profundo, y que tiene un curioso cerco de carrizos y plantas acuáticas en forma de ocho, que dan amplio cobijo a las aves que lo utilizan.

Además su entorno formado por colinas de poca altitud cubiertas por bosques de robles y encinas da lugar a un ecosistema muy diverso, donde podemos reconocer una larga lista de seres vivos de todos los grupos, mamíferos, aves, anfibios y peces sobre todo.

En la época invernal, estas charcas son un lugar de descanso y parada en las rutas migratorias de muchas aves acuáticas. De hecho en este paraje han podido ser observadas aves consideradas raras o accidentales en la Península Ibérica. Por otra parte en la época de reproducción también se dan cita unas cuantas especies interesantes y que no vemos fácilmente en otros lugares de Burgos.

En invierno, los ocupantes habituales son las fochas comunes, (llamadas negronas o negrones por los de Gayangos), ánades frisos, azulones, silbones, pato cuchara, porrones comunes, gallinetas o pollas de agua, zampullines chicos, pero también se pueden observar en ocasiones, cercetas, porrones moñudos, ánades rabudos etc.

Las especies reproductoras más comunes son los patos azulones, las fochas, anades frisos, gallinetas y porrones comunes entre las aves acuáticas. En el entorno, asociadas a la vegetación se reproducen pájaros como el carricero tordal o el buitrón. Y en el bosque alledaño cría una pequeña colonia de milanos negros, también hacen su nido el gavián, el halcón abejero, y según los años las águilas calzada y culebrera. En las cercanías cría el halcón peregrino, los buitres, el cernícalo, probablemente no exista un lugar de Burgos donde se concentren tantas aves rapaces reproductoras. De hecho es uno de los puntos de la provincia en el que más especies de aves nidifican, en concreto se ha comprobado la nidificación de 112 especies de pájaros. Siendo por ejemplo el único punto de la Castilla y León donde se ha verificado la cría del zampullin cuellinegro. Dejamos pendiente en este capítulo, un artículo sobre las aves ocasionales, raras o menos conocidas que se han visto en estas charcas en los últimos años, queda dicho.



► Águila Real

TAMBIÉN EN ALEMANIA

Crónica de las Merindades

Antonio Gallardo Laureda

Los tiempos cambian a velocidad inusitada y mal hará quien trate de ignorarlo. Individuos, instituciones, autoridades, costumbres y creencias, deberán saber adaptarse a dichos cambios. Desde hace ya algunos años, también en la comarca de Las Merindades está tomando cuerpo en muchos sectores la necesidad de una inevitable y trascendental deriva en sus fuentes de desarrollo y riqueza. Y eso es bueno pues denota que se ha tomado conciencia del fenómeno.

La tan traída y llevada globalización acarrea como inevitable consecuencia que las tradiciones valgan más bien poca cosa. Los tiempos de la autarquía, del aislamiento, ya han pasado. El mundo, poco a poco, nos va poniendo a todos en nuestro sitio. Lo importante es intuir con tiempo suficiente cuál será nuestro papel, en qué campo nos defenderemos mejor para asegurar un porvenir, una fuente de riqueza para todos nuestros conciudadanos sin que nos importe demasiado que

provenga de algo distinto a lo tradicional. ¡Quién podía figurarse que aquel Bilbao gris, industrial, enemigo de la noche, iba a convertirse en ese emporio de servicios turísticos y comerciales que hoy vemos!

Somos de los que estamos convencidos que el futuro de esta privilegiada comarca está en el turismo, pero no en ese turismo estacional del veraneante al que estábamos acostumbrados, sino al turismo con mayúsculas, al de paso inquieto y apresurado, deseoso insaciable de nuevas experiencias cogidas a toda prisa. Para tal cometido a este territorio del norte burgalés le sobran atractivos: Monumentos (con declaración de interés histórico - artístico muchos de ellos), encantadores parajes, impresionantes panorámicas, cañones y cortados de singular belleza, intrincados bosques de árboles centenarios, pueblos y aldeas con marcado aroma de historia noble y abolengo envidiable, son base más que suficiente para que los organismos oficiales inicien el camino, mejor antes que después.

A este convencimiento nos

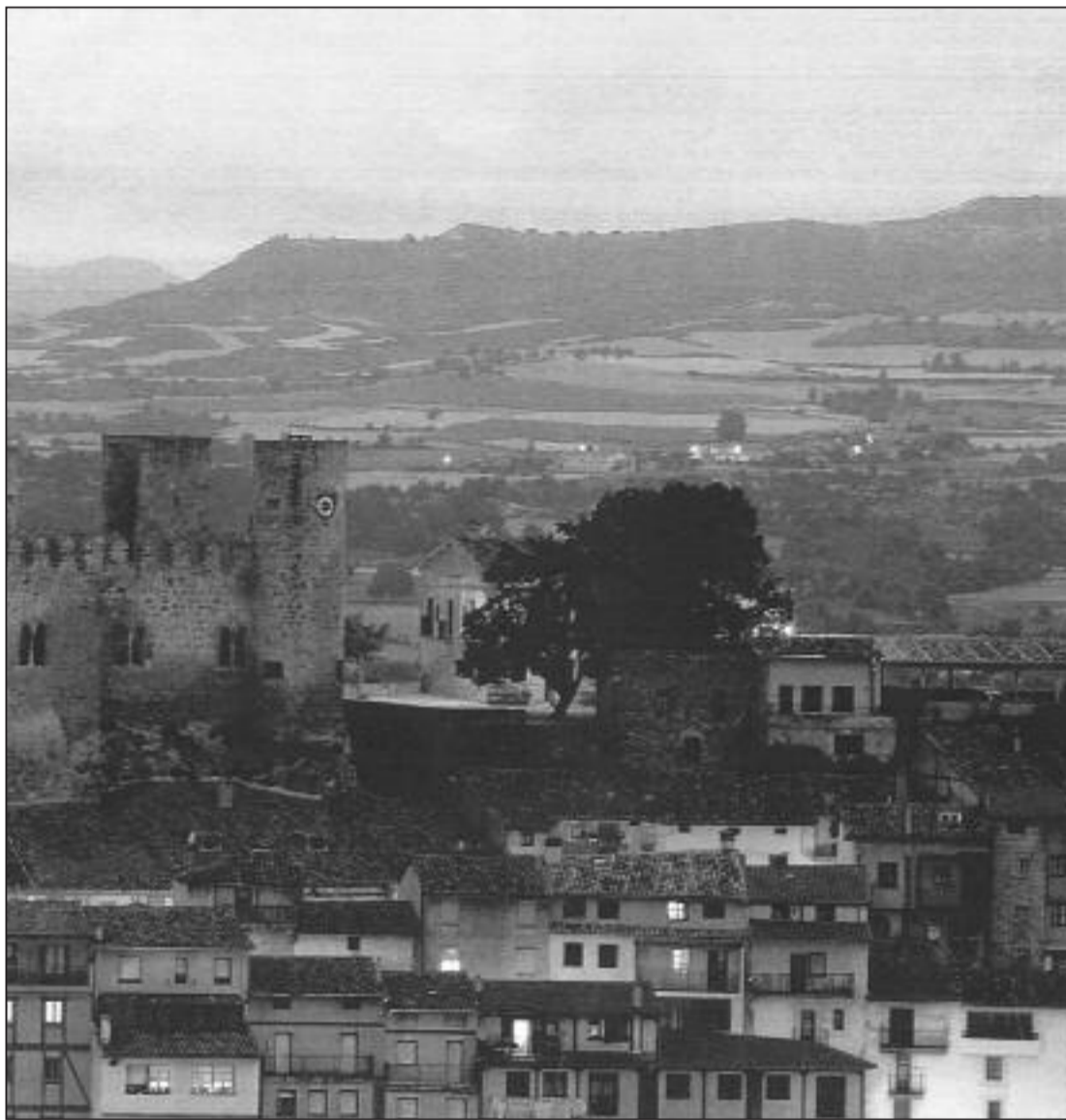

► Vista de Frías con su Castillo

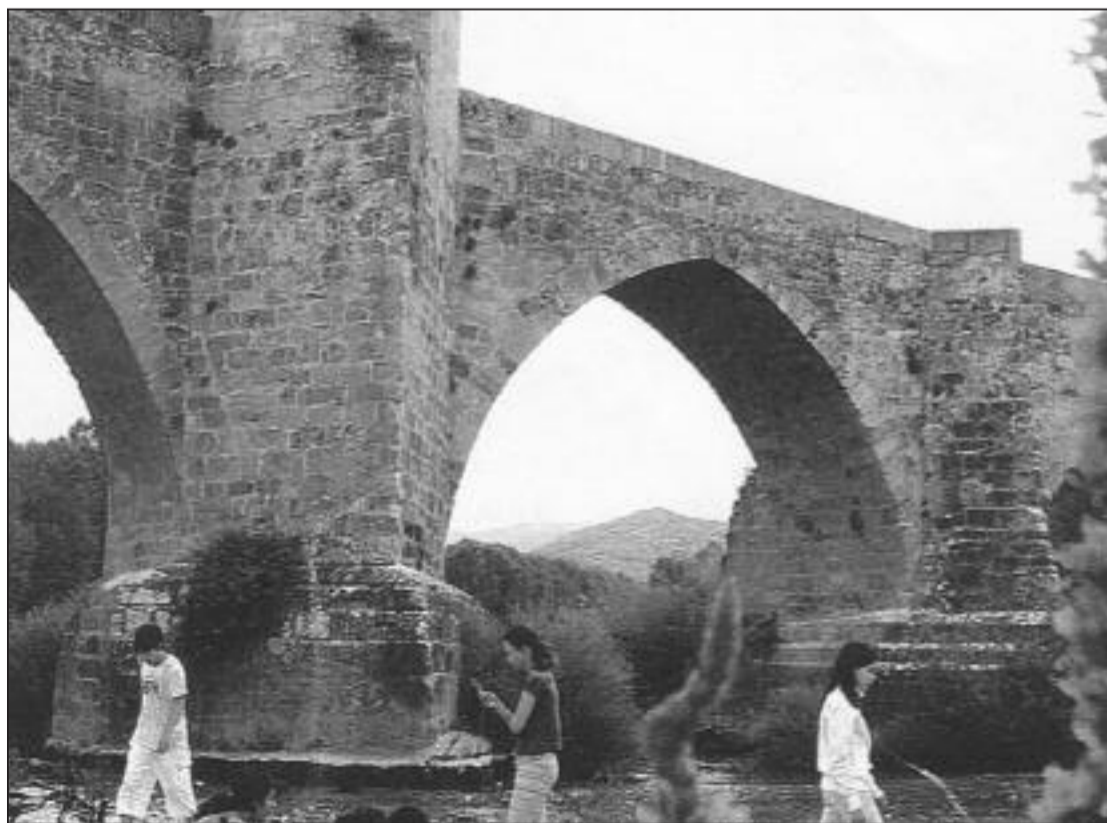

► Puente medieval de Frías

ayudan hechos como el que vamos referir y que, aunque anecdótico, no deja de ser una prueba de cuanto aseveramos.

Por gentileza de los amigos Barbel y Josetxu, ella alemana, él bilbaino, hemos tenido oportunidad de ver publicado en la prestigiosa revista alemana "Brigitte" un muy extenso reportaje titulado "Los pueblos más bonitos de España. De la magia de pequeños mundos" y que, profusamente ilustrado con bellísimas y meritorias fotografías de Björn Gottlicher, tenía como protagonistas los núcleos de Frías, Oña y Poza de la Sal, a los que su autora, Nicole Schmidt, con cierta laxitud, sitúa entre Burgos y Bilbao.

Es una verdadera gozada para todos aquellos que amamos y admiramos estas tierras, hay que admitirlo, ver que nuestro entusiasmo por

ellas es compartido por gentes de otras tan alejadas como Alemania. Suponemos que especial satisfacción provocará en la familiar fábrica de embutidos Mari Paz, de Oña, ver una fotografía de sus chorizos y salchichones, incluida la vitola con su nombre, en una revista tan extendida como la que estamos comentando. ¡Qué orgullo para el popular "Janfri", de Poza, leer en una revista extranjera cómo ha calado su costumbre de, en muchas noches de luna llena, acompañado por su amigo Ramón, dejarse llevar con su lancha aguas abajo del río Ebro!

Comprobar cómo en lugares tan lejanos llaman a la iglesia de San Salvador de Oña "Cámara de tesoros de España, llena de pompa y suntuosidad" es un orgullo.

Saber que a gentes extrañas les ha entusiasmado contem-

INMOBILIARIA SEARA

www.seara.busqueloquebusque.com

Araceli Gutiérrez-Solana - 607 90 80 92

Yolanda Seara - 607 90 80 76

Avda Burgos, 15 Tel. y fax: 947 147 898 - 09500 Medina de Pomar (Burgos)

plar Frías, en la que "no se distingue bien donde terminan las rocas y donde empiezan las casas, las cuales parecen colgar en el abismo", es una satisfacción para todos, no sólo para los fredenses.

Frías, Oña, Poza, ¡qué más da! El mismo entusiasmo, de seguro, pueden provocar en quien visite estas tierras norteñas de Burgos, los cañones del Ebro; la riqueza monumental de Medina de Pomar o Espinosa de los Monteros; la singular belleza del Soto villarcayés; la proliferación de templos románicos; la abundancia de lugares donde el alma parece perderse entre silencios y paz, entre hidalguías e historia, entre torres y castillos; o la existencia de otros muchos lugares, plenos de encanto, casi desconocidos, que muerden al final de las verdades, sendas y trochas que surcan estos valles y montañas cautivando a quienes a ellos llegue.

Que lo sepan muchos más es el camino.



► Monasterio de San Salvador de Oña del siglo XI



► Casa tradicional de Poza de la Sal



► Bar de Poza de la Sal



► Embutidos de Oña



► Rio en Frías

CENTROS DE RECEPCION DE VISITANTES EN LAS MERINDADES

HORARIOS

CASA DEL MONUMENTO NATURAL DE MONTE SANTIAGO (Berberana)

Mañanas: 10:00 a 14:00
Tardes: 16:00 a 18:00

TFNO.: 661 110 921

MONASTERIO DE N^a S^a LA REAL DE VILEÑA (Villarcayo)

L, M, Mi, J, V
Tardes: 16:30 a 18:30

TFNO.: 947 131 042 (cita previa)

CENTRO DE INTERPRETACION DEL MEDIEVO (Oña)

CONSULTAR CITA

TFNO.: 947 300 001

MONASTERIO DE SAN SALVADOR (Oña)

CONSULTAR CITA

TFNO.: 947 300 001

CUEVA DE OJO GUAREÑA ERMITA DE SAN BERNABE

Del 18 de septiembre al 10 de diciembre.
Días de apertura: jueves, viernes, sábados, domingos y festivos.
Septiembre y octubre:
Mañanas de 11 a 13:30 horas.
Tardes de 17 a 19:30 horas.
En noviembre y diciembre: Mañanas de 11 a 14 horas.

MONUMENTO NATURAL "OJO GUAREÑA"

HORARIO DE OTOÑO
Periodo del 1 de octubre al 30 de junio
Todos los días
Mañanas de 10 a 14 horas
Tardes de 16 a 18:30 horas.
ojoguarena.ren@jcy1.es

TFNO.: 947 138 614

CENTRO DE INTERPRETACION "DESFILADERO DE LA HORADADA" (Trespaderne)

CONSULTAR CITA

TFNO.: 947 307 266

MUSEO MONTEROS DEL REY (Espinosa de los Monteros)

Martes	J, V, S	Domingo
M: 10:00 a 12:00	M: 12:00 a 14:00	M: 10:00 a 14:00
	T: 17:00 a 20:00	

Lunes y Miércoles cerrado

TFNO.: 660 903 476

MUSEO DE SANTA CLARA (Medina de Pomar)

M: 11:30 a 13:30 T: 17:30 a 19:30

TFNO.: 947 190 160

MUSEO HISTORICO DE LAS MERINDADES (Medina de Pomar)

M, Mi, J, V, S	D y Festivos
M: 12:00 a 14:00	M: 12:00 a 14:00
T: 18:00 a 20:30	

TFNO.: 947 190 746

CENTROS DE RECEPCION DE VISITANTES EN LAS MERINDADES horarios de verano

CENTROS DE RECEPCION DE VISITANTES EN LAS MERINDADES horarios de verano

Medina de Pomar

J.A. Unanue

Es de sobra conocida la presencia de judíos en el norte de Burgos puesto que existen datos de su implantación en Medina de Pomar, Frías y Oña. Este hecho nos mueve a englobarlas en el presente trabajo por ser, todas ellas, localidades cercanas entre sí y porque encajan en el contexto del mismo.

También se van a recoger datos de las sinagogas abiertas en estas localidades, ya que fueron, junto con determinadas profesiones y la circuncisión de los recién nacidos, por lo que luego veremos, las señas de identidad de este pueblo en Las Merindades.

Antes de entrar en la narración de lo anunciado conviene situar al pueblo judío residente, primero desde sus orígenes hasta el siglo VIII en territorios de los godos, después, desde este siglo hasta el X en la España musulmana y desde esta época hasta su expulsión, en el año 1492, en la España cristiana.

Es precisamente en este último periodo cuando las comunidades sionistas van dejando Al-Andalus para des-



► Puerta de la Judería en Medina

JUDÍOS Y SINAGOGAS EN EL NORTE DE BURGOS



► Este edificio ahora Casa de Turismo Rural pudiera haber sido la Sinagoga Judía de Oña

plazarse hacia los reinos del norte donde consiguen una cierta estabilidad social e incluso una convivencia más o menos estable con las comunidades cristianas.

El matrimonio y la familia son la base de la vida judía, al menos en la época que se reseña. Se les permite practicar libremente su religión y costumbres, siendo el nacimiento de un varón el acontecimiento más importante, aunque la vida familiar gira en torno a las mujeres de la casa.

En cuanto a su vida profesional, en la élite destacaban los físicos (médicos), los tratantes, los contables y recaudadores de impuestos, los comerciantes y cierto tipo de artesanos, e incluso los

que se dedicaban al cultivo del vino, oficio que fue asumido con éxito por los cristianos.

Cierto es que no todos los judíos eran ricos puesto que se constata la presencia de tenderos, guarnicioneros, sastres, zapateros, comerciantes en paños y joyeros, entre otros oficios, todo ello dependiendo de las épocas en que los privilegios reales y eclesiásticos derivaban hacia los sionistas, mientras que en otras épocas la línea de actuación era justamente la contraria, con lo cual su vida no era tan idílica.

En cualquier caso y durante su presencia en los territorios del norte español de entonces, para los judíos el centro

de la vida comunitaria era la sinagoga regida por la autoridad moral de los rabinos que eran a la vez guía espiritual de la grey, siendo precisamente las normas prescritas en la Torá, que los rabinos hacían seguir a rajatabla, una de las causas de enfrentamiento con la comunidad cristiana ya que la comida ritual kasher motivó la prohibición de que judíos y cristianos pudieran sentarse juntos en la misma mesa. También es aquí cuando entra en controversia la circuncisión, ya que para los cristianos es una celebración en la que Jesús está por medio mientras que para los judíos es un simple rito, lo que da pie a un insistente desafío religioso.



decoración en escayola

DECOR 4

ESCAYOLAS
TECHOS DESMONTABLES
TABIQUES - ESTANTERIAS

Sinagogas en Las Merindades

La más importante de las sinagogas abiertas en lo que ahora es la comarca de las Merindades es la de Medina de Pomar. A la hora de situar adecuadamente esta cuestión sería imprescindible conocer el censo judío de algunas de las épocas que se han tratado anteriormente. Los datos que existen son tan imprecisos como confusos, pero, ante estas incertidumbres, debemos echar mano de datos baraja-

ta el mercado... Para Julián Sáinz de Baranda debió estar situada entre la calle Nuño Rasura y la carretera de Incinillas en cuya cercanía estaba el mercado de los judíos y cercana la puerta de San Andrés, pegante a las murallas. Lo que sí está documentado es el fonsario que estuvo situado a la derecha de la carretera de Medina a Incinillas pegante al Campo de Santa Clara.

De la modesta sinagoga de Frías no queda ni rastro ni tra-



► Judería de Medina

dos por algunos autores que cifran en alrededor de 100.000 las almas que vivían en España cuando se produjo la expulsión. También se fija en dos tercios de esa cifra la presencia de judíos en Castilla, de unos 25.000 en Aragón y de 4.000 en Navarra.

Volviendo a la sinagoga medinense y al margen del número de almas que habitaban en la ahora Ciudad, los datos existentes hablan de la fundación, en 1445, de la capellanía de García Pérez de Urria donde se refleja la existencia de terreno situado Tras Las Cercas, junto a las cárcavas, detrás de la sinagoga, donde está el hoyo grande y llega has-

dición, aunque en una matrícula parroquial del año 1819 y siguientes se consigna la "Calle de la Judería", título que posteriormente desapareció. La calle de la Judería se llamó después de 1824, de La Cuesta y en 1860 aparece como calle Del Convenio, en conmemoración del Abrazo de Vergara.

En lo que respecta a la sinagoga de Oña, los datos existentes hablan de un solar en la calle de La Maza en la que pudo estar situado el templo, mientras que en otros se habla de que podía situarse cerca de la judería, entre el Monasterio y la muralla tras la cual discurre el río Oña.



► La Judería de Oña se situaba extramuros del ahora Psiquiátrico de Oña



► Judería Frías

DeMena INMOBILIARIA



**Piso con gran terraza,
calefacción gasoil
148.570 €
VILLASANA - S0672**



**Piso amplio amueblado, dobles
ventanas calefacción gasoil
172.000 €
VILLASANA - S0781**



**Piso céntrico amueblado,
baño y aseo
167.140 €
VILLASANA - S0997**



**Piso amueblado 2 habitaciones,
calefacción bajo consumo
185.111 €
VILLASANA - S0892**



**Magnífica casa unifamiliar
impecable, parcela 1000 m2
360.607 €
VALLE MENA - S0888**



**Casa de piedra, 550 m2 parcela
216.000 €
VALLE MENA - S0346**

DeMena INMOBILIARIA

947 14 10 12 - C/ El Medio 34, Villasana de Mena

www.inmobiliariademena.com

DE RUTA
POR
LAS
MERINDADES

LA MESA DE OÑA



FICHA TECNICA

INICIO Y FINAL : OÑA
CARTOGRAFIA : I.G.N. OÑA 136-III
DISTANCIA : 13,8 Km.
DURACIÓN : 3,30 h.
DESNIVEL : 678 metros
ALTITUD MAXIMA: MESA DE OÑA

► Mesa de Oña



□ Iniciamos en la plaza del lavadero de oña, subimos por un camino que transcurre paralelo al muro del monasterio, siguiendo las marcas del P.R.

□ Llegamos a una pista que viene de Penches donde nosotros giramos a la derecha, y tras recorrer unos metros pasamos un paso canadiense, siempre siguiendo la pista y las marcas.

□ Poco después llegamos a unos prados, en los que aún se encuentra alguna ruina del corral del prado, aquí hay un cruce que tomamos de frente. El camino transcurre con cuhillos a nuestra izquierda y la mesa a la derecha.

□ En una curva cerrada del camino hacia la izquierda, abandonamos la pista a la izquierda, para seguir una senda metida entre vegetación y dos lomas que va a dar al pie de la mesa.

□ Una vez aquí solo queda subir siguiendo alguna trocha, y algún hito para llegar a la plana cima de la mesa.

□ Después de tres horas y media de caminata llegamos a la cima, dode divisamos un bonito paisaje.



► Precioso paisaje de la subida



► Oña

Fotografías: Carlos Varona



Los Rosales Garden, S.L

CENTRO DE JARDINERIA

Horario invierno:
 Mañanas: 09:00 a 14:00 - Tardes: 16:00 a 19:00
 Domingos: 10:00 a 14:00

- Todo para su Jardín
- **OFERTA DEL MES** en árboles frutales



JARDINERIA INTEGRAL

- Realización y mantenimiento de jardines
- Riegos automáticos
- Podas
- Tepes de césped
- Cerramientos

Más de 20 años a su servicio
les desea ¡Feliz Año nuevo!

¡¡ Que Curioso !!

LOS REYES MAGOS

Los tres Reyes que llegaron a darle la bienvenida a Jesús, el Salvador, eran tres sacerdotes persas de los más sabios. Representaban a las razas básicas en aquel entonces: uno era rubio, el otro moreno semita y el tercero negro. Llevaban como ofrendas: el oro que simbolizaba la majestad, la mirra y el incienso, que eran resinas consideradas como bálsamo. representaban regalos de honor y amor hacia el recién nacido.

Baltasar era de piel oscura y con barba, probablemente de origen árabe. Le regaló a Jesús mirra, que es un perfume oriental usado en las sepulturas, y que según algunas creencias, podría ser una predicción de la muerte de Jesús.

Melchor era más anciano y tenía cabellos canosos y barba blanca. Obsequió el oro a Jesús. Este oro predecía el reconocimiento de Jesús como Rey. El más joven de los Reyes Magos era **Gaspar**, tenía tez cobriza. Portó una ofrenda de incienso a Jesús en Belén. El incienso que aromatiza las iglesias proviene de Arabia y Abisinia. Le dan a este presente el símbolo de reconocer en Jesús a un sacerdote.

Eran transportados por camellos, porque atravesaban el desierto, y se usaba este animal para carga y para transportarse, debido a su resistencia a las zonas con falta de agua.

Los restos de los tres Reyes Magos descansan en un cofre de oro y plata que pesa unos 350 kg, y se halla en una capilla que hizo construir a tal efecto el emperador Carlomagno en Colonia, Alemania.



SOPA DE LETRAS

A X I D T V I B M N U I X Á Q F S P T M Á D X M A
 O U Q Y C I H O U A Á T O I P O N T V X O C Á A Í
 S F U Y A L S H N S Q L Q I L R T P Y S E H E N Ú
 E O I P B L H U I Á D Y C E W E A H X Á T U U T X
 C V N S A A B F L X L H U I O C P D Ñ N C O X E A
 M G T Ú Ñ B Ó G L U E R O D É G S Ó I É Á D L Q I
 T É A Q A A I É A C E É N Z U P Y H É L Á G A U Ñ
 W H N F S S N J T L Q P J U Y Q O Q Ñ H L C N I Ó
 T E A M Q C N A L I Á Z B R G V C Ñ Á B I A D L M
 A O E I J O Z I B L S T O J O F I U G S Ñ O R L U
 R Ñ N I W N C J T I O G C B Ó V L R B C L O A A H
 G Ñ T O U E S P X G N Y N K F D Q Y T I L Y V O J
 O Ñ E C Ñ S F D R K C B E Z A N A Á H U L I E E H
 M C L P E R R O S W I U A S M D U P Ó Á S L S Q Z
 E J L Q N O G W B Ñ L T D G É É H X K F G T O T A
 D Z O K D É E X W B L I U N Á Y A O V Ñ M C X S E
 O H T H S R I S J O Y I C U C W Q Ò K I P F C I

Descubre 14 localidades del Valle de Valdebezana

JEROGLIFICO



Ganar la liga y la copa

LUNAS ENERO

LLENA
Día 3

NUEVA
Día 19

MENGUANTE
Día 11

CRECIENTE
Día 27

SUDOKU - Fácil

	1	3	7			4	5
4			2	6			
		9	4			8	2
						7	1
	7			1		5	6
	6		5		8		3
1					3		7
5	9	2		4		1	
	3			2	6		4

SUDOKU - Difícil

	7			9				1	
6	9		3	4					
		5		8		9			
	3			5	6			7	
9	2				3				
		7						8	
		4	5					2	
1			9					4	8
				3	4			1	

Rellene las celdas en blanco de forma que cada columna y cada cuadro de 3x3 contengas los todos los números del 1 al 9, pero no se puede repetir ninguno ni en filas ni en columnas

INTERNET EN LAS MERINDADES

- Página sobre las Merindades: www.lasmerindades.com
- Página sobre Arija: www.cd.sc.ehu.es/arija
- Página sobre Espinosa: www.espinosadelosmonteros.es
- Página sobre frías: www.ciudaddefrias.com
- Página sobre Medina de Pomar: www.medinadepomar.org
- Página sobre Mozares: www.mozares.net
- Página sobre valdebezana: es.geocities.com/vallevaldebezana
- Página sobre oña: www.ayuntamientoona.com
- Página sobre las Machorras: www.terra.es/personal/pejavier
- Página del Valle de Mena: www.valledemena.com
- Página sobre Puente de Eya: www.puente de eya.es
- Página sobre Baranda: <http://baranda.iespana.es>
- Página sobre Villarcayo: www.ayuvillarcayo.org

- Página sobre Villarcayo: www.villarcayo.net
- Página Ayto. Sotoscueva: www.merindadesotoscueva.org
- Página sobre Trespaderne: www.trespaderne.com
- Página sobre Villatarás de Losa: www.villataras.org
- Página sobre Valdivielso: www.arroyodevaldivielso.es.vg
- Página sobre el G. de montaña cota 1707: www.serconet.com/usr/josaez
- Página sobre el Valle de Mena: <http://valledemena.webcindario.com>
- Página sobre la flora de Las Merindades: www.telefonica.net/web2/floradelasmerindades
- Página sobre Leciñana de Tobalina: www.tobalina.info
- Página de Iniciativa Merindades: www.iniciativamerindades.org
- Página sobre Quintanilla de Pienza y la Merindad de Montija: www.lavadero.es
- Página sobre Salazar: <http://salazar.burgos.googlepages.com>
- Página sobre el Valle de Tobalina: www.valledetobalina.com



TELEFONOS DE INTERES

- Alfoz de Bricia**
Ayuntamiento: 947-571205.
- Alfoz de Santa Gadea**
Ayuntamiento: 942-773065
- Arija**
Ayuntamiento: 942-773001
Centro médico: 942-773162
Farmacia: 942-773002
- Espinosa**
Ayuntamiento: 947-120002
Centro médico: 947-120483
Guardia Civil: 947-120005
Farmacia: 947-120398
- Frías**
Ayuntamiento: 947-358761
E. N. de M. Obarenes: 947-358587
Centro de Salud: 947-358770
- Oña**
Ayuntamiento 947-308611
Consultorio Médico 947- 308579
Guardia Civil 947-300013
Farmacia 947-307385
- Partido de la Sierra de Tobalina**
Ayuntamiento: 947-358585
- Losa**
Ayuntamiento: 947-194178
Centro médico: 947-194232
Farmacia: 947-194162
Guardia Civil: 947-194.015
Autobus: 947-194002
- Los altos**
Ayuntamiento: 947-302541
Centro médico: 947-302546
- Merindad de Cuesta Urria**
Ayuntamiento: 947-308574
Centro médico: 947- 308.622
Taxis: 307.029
- Merindad de Montija**
Ayuntamiento: 947-140001
Centro médico: 947-140094
Farmacia: 947-140100
Centro Cultural: 947-140008
- Merindad de Valdebezana**
Ayuntamiento: 947-153047
Centro Médico: 947-153181
Farmacia: 947-153153
Guardia Civil: 947-153011
- Merindad de Valdeporres**
Ayuntamiento: 947-138.010
Centro de salud: 947-138.053
- Merindad de Sotoscueva**
Ayuntamiento: 947-138681
Ojo Guareña: 947-138614
Centro de salud: 947-138638
Farmacia: 947-138753
- Merindad de Valdivielso**
Ayuntamiento: 947-303100
Centro médico (Arroyo): 947-303125
Centro médico (Quintana): 947-303199
Farmacia (Puente Arenas): 947-303154
- Medina de pomar**
Ayuntamiento: 947-191222-190707
G. Civil de Tráfico: 947-190706
Policía Local: 947-191590
Centro médico: 947-191620
Bomberos: 947-191222
Farmacias: 947-192.002-190.802
Oficina de Turismo: 947-147228
- Trespaderne**
Ayuntamiento 947-308611
Consultorio Médico 947- 308579
Guardia Civil 947-300013
Farmacia 947-307385 /
- Valle de Manzanedo**
Teléfono público: 947-573299
- Valle de Zamanzas**
Teléfono público: 947-571314
- Villasana**
Ayuntamiento: 947-126500
Centro de Salud: 947-126411
Guardia Civil: 947-126011
Policía Local: 607-419416
Cruz Roja: 947-126292
- Villarcayo**
Ayuntamiento: 947-131004
Centro médico: 947-131922
Cruz Roja: 947-131118
Guardia Civil: 947-131017
Farmacia: 947-131242
Oficina de Turismo: 947-130457

Si sabes de alguna dirección relacionada con Las Merindades, mándanosla a cronicamer@terra.es y la publicaremos.