

La Residencia de Mayores de Medina de Pomar seguirá gestionada por los mismos patronos a excepción de la baja de Tomas Gutiérrez que es ocupada por Juan Esteban Ruiz Cuenca



Junta de patronos a los que se ha unido la secretaria, Lourdes Vivanco Vadillo

La Residencia para Mayores Nuestra Señora del Rosario de Medina de Pomar ha celebrado el 21 de octubre pasado la elección de patronos cuya Junta queda como estaba desde octubre de 2005 con la sola diferencia de la baja, por enfermedad, de, Tomás

Gutiérrez Domínguez. Esta baja queda cubierta por Juan Esteban Ruiz Cuenca.

Unos días después, concretamente el 27 de octubre, la propia Junta de patronos se reunió en asamblea con el fin de designar los cargos, sienta nuevamente José Sáinz (Pe-

pin) quien se alzó en la presidencia.

También José María Peña González repite el cargo de vicepresidente, lo mismo que Gabriel Fernández Barros que se ocupa de la tesorería.

Como vocales siguen Valeriano López González y Emilio Ruiz-Cuevas López-Para, mientras que Ruiz Cuenca inicia con ese cargo su andadura en la nueva Junta.

Asimismo repiten como vocales natos, el alcalde de Medina de Pomar, Jesé Antonio López Marañón, el párroco de la ciudad, Jesús María Calvo Pérez, y un familiar del fundador de la Residencia, Antonio Muga Robledo.

PYU
CONSTRUCCIONES
671 679 777
CONCERTAR CITA

Quiere tener una vivienda de Calidad en Tiempo record

¡¡GRAN OCASIÓN!! NO LO DEJE PASAR

Usted pone el terreno y nosotras hacemos el resto. Impresionante vivienda construida en tecnología canadiense acabada en mortero monocapa y llave en mano. Tiempo de ejecución de obra de tres meses. precio 60000€. cocina montada con electrodomesticos, (frigo, campana, lavadora, conjunto vitro-horno y fregadera con grifería), baño completo con lavabo, inodoro y plato de ducha, calefacción electrica, placa solar, armarios empotrados en habitaciones y proyecto de arquitecto incluido en el precio así como documentación de fin de obra firmada por aparejador pendiente de dicha obra. licencias agua y luz por cuenta de la propiedad.

- Realizadas con gran experiencia
- Modernas tecnologías
- Estándares de buena calidad
- Las mejores materias primas de madera
- Materiales de la más alta calidad
- Sin contener ninguna sustancia perjudicial para la salud
- Protegidas ante la acción de los agentes biológicos y atmosféricos

Promoción valida para viviendas firmadas antes del 31 de marzo del 2010

Experiencia y calidad

PISCINAS Y CUBIERTAS

PERGOLAS, CASETAS Y MUEBLES DE JARDIN

Por solo 60.000€ IVA NO INCLUIDO

¡¡Máxima Calidad en tu vivienda!!

EXPOSICION EN SANTOCILDES

VIAJES AIMINI

GRUPO ALMEIDA VIAJES

ESTAS NAVIDADES REGALA SMARTBOX!

REGALOS PARA ELEGIR ENTRE: ESCAPADAS, CENAS, AVENTURA...

¡¡FELIZ NAVIDAD!!

VILLARCAYO

Tfno.: 947 130 300

www.viajesaimini.com

Maderas y leñas

Puentede y

LEÑA

VIGUERIA

TEJADOS - PALETS

Tfno. y Fax Serreria 947 13 90 39

Móvil: 608 33 44 32

C/ El Hoyo, s/n - 09557 PUENTEDEY

MAGO TAYLOR

MAGIA, HUMOR... PARA CUALQUIER FIESTA

La magia del humor

EN DIRECTO

650600295

CLINICA VITALI

Fisioterapia y Nutrición

C/ Príncipe de Asturias, nº2 - Bajo 3
09500 MEDINA DE POMAR (Burgos)
Tel. y Fax: 947 191 790
(detrás del Supermercado el Arbol.)

Talleres URRESTARAZU

SERVICIO RAPIDO

- ALINEACIONES
- NEUMATICOS
- FILTROS
- ACEITES
- SOLDADURA
- AUTODIAGNOSIS
- AIRE ACONDICIONADO
- INFLADO CON NITROGENO

AVDA. DE BILBAO, 32
09500 MEDINA DE POMAR

947 147 204

la llueza!

GRANJA

C/ La Lluza, 55
Espinosa de Los Monteros
BURGOS

Productos Artesanos del Pato

Granja de Cría en Libertad

VENTA DIRECTA

PRODUCTO FRESCO, CONFITADOS, CONSERVAS, FOIEGRAS

647 556 137 • 607 505 114

RECEMAGO 04 S.L.

RECICLAJE

- Compra de residuos: CARTON, PAPEL, CHATARRA, PLASTICO,...
- ALQUILER DE CONTENEDORES Y COMPACTADORES
- VENTA DE VIRUTAS PARA EMBALAJE DECORATIVO O INDUSTRIAL: CELOFAN, PAPEL, MADERA, RELLENO INDUSTRIAL, ETC...

POLIGONO INDUSTRIAL NAVAS II - C/ ZARAGOZA - PARCELA 87 - MEDINA DE POMAR

TFNOS: 947 147 286 - 656 79 25 41 // FAX: 947 147 906 recemago04@telefonos.net

García Varona

maderas

Somos fabricantes

especialistas en:

Cubiertas

Estructuras

Pavimentos

Visite nuestra

Exposición 300 m²

Todo para la arquitectura en madera

www.garciavarona.com

ASERRADERO
Ctra. Bilbao-Palencia, km 80.
09574 SANTELICES, Burgos
Tel.: 00 34 947 138 181
Fax: 00 34 947 138 281
maderasgarcivarona@garciavarona.com

ALMACÉN
Ctra. Burgos-Santander, km 136.
39512 PARBAYÓN, Cantabria
Tel.: 00 34 942 369 170
Fax: 00 34 942 369 304
maderasvarona@garciavarona.com

FÁBRICA
Ctra. Medina-Villarcayo, km 6.
09680 VILLARCAYO, Burgos
Tel.: 00 34 947 132 049
Fax: 00 34 947 135 108
tarimasegarcivarona@garciavarona.com

CRONICA

DE LAS MERINDADES

Nº 43 - año IV - www.cronicadelasmerindades.com

PERIODICO MENSUAL GRATUITO

Diciembre 2009



MEDINA DE POMAR

La ruta de Carlos V se presentó en el Parlamento europeo como un producto cultural e histórico.



GAROÑA

El Gobierno central invertirá 900 millones de euros en el Plan de Dinamización Económica de Garoña.



TRESPADERNE

Jornada de estudio sobre los eremitorios rupestres.



¡¡Feliz Navidad!!

Quienes formamos el Equipo que elabora Crónica de Las Merindades deseamos unas felices fiestas de Navidad y Año Nuevo a nuestros anunciantes, la esencia del periódico, a nuestros cola-

boradores y a nuestros lectores. Agradecemos a todos vuestro respaldo y apoyo, mientras que por nuestra parte nos mantendremos con los ojos y oídos muy abiertos para cumplir con nuestro cometido. Queremos celebrar juntos

muchas más fiestas navideñas, convencidos de que con ello correspondemos con vuestras expectativas. Una vez más gracias a todos, no sin desear que la Navidad os traiga buenas noticias para iniciar el 2010 con nuevos bríos.

SAN JOSÉ
SERVICIOS FUNERARIOS
TANATORIO - CREMATORIO
ESPINOSA DE LOS MONTEROS
☎ 947 143 800
MEDINA DE POMAR
☎ 947 147 932
VILLARCAYO
☎ 947 130 143
LAS MERINDADES

www.empresastodonorte.com/dosset
dosset
REFORMAS Y DECORACION
♦ Puertas
♦ Armarios empotrados
♦ **COCINAS**
♦ Muebles
♦ Sofás
avd. Burgos 31
Medina de Pomar (Burgos)
Tel.: 947 190 202

distribuidor oficial
Telefonica
MOVISTAR
¡¡LLEVATE POR 49€!!
ESTE PORTATIL CON TU PINCHO DE INTERNET MÓVIL
Mentel 2000 **Mentel MEDINA**
Mentel 2000, C/ San Roque, 2 (Villarcayo) 947 130 157
Mentel Medina, C/Doctor Fleming, 4 (Medina de Pomar) 947 147 834

CM
FISIOTERAPIA Y REHABILITACION
Diana Muntión
COLEGIADO 1319-1024
C/ Paraguay, nº 50 - Bajo
MEDINA DE POMAR
TFNO.: 947 190 407

Restaurante Mantequería Asador
C/ El Progreso, 16
ESPINOSA DE LOS MONTEROS
947 120 043

EN DICIEMBRE Ven a ver las **¡¡NOVEDADES EN MONTURAS 2010!!**
DOLCE & GABBANA **VG HEJER**
BOSS DIESEL
Merindades visión
ADAPTACIONES ABIERTAS
CENTRO AUTORIZADO POR LA JUNTA DE CASTILLA Y LEON
C/ CALVO SOTELO, 15 - 09550 VILLARCAYO - TFNO.: 947 130 206

www.empresastodonorte.com/jesmar
expert **Jesmar**
- ELECTRODOMESTICOS
- IMAGEN Y SONIDO - ANTENAS
- INSTALADORES TELECOMUNICACIONES **DIGITAL+**
NO ESPERE AL 3 DE ABRIL VENDEMOS E INSTALAMOS **TDT**
DISTRIBUIDORES OFICIALES
Avda. de Burgos, 9 - 09500 MEDINA DE POMAR (Burgos) - Tel y Fax: 947 147 545

NARCISIMO COLECTIVO

■ La gente, por lo común, vive -más bien des-vive- adormilada dentro de sus patrias y sus credos. Y, lo que es peor, muere sin haber nacido.

Nacer es más, bastante más, que el hecho fisiológico de salir de la placenta materna. El fin de la vida es nacer plenamente en cada instante; de ampliar la luz de la conciencia que en germen nos fue dada. Morir es detener el proceso dinámico de nacer, vivir aletargado. Psicológicamente hay mucha gente que vive muerta, habiendo dado la espalda a la expansión que demanda su naturaleza real, apegada en el seno materno de sus propias fronteras, o en la locura de los narcisismos colectivos que nutren los delirios familiares, raciales, patrióticos u otros, como el Dinero la Religión o el Estado; epidemias mentales que son los que la gente cuerda o normal considera como la realidad, la vida que nos ha tocado vivir, lo que todo el mundo hace, y otras ficciones que les permiten permanecer en el letargo que bien podríamos llamar la patología de la normalidad.

Vivimos repatriados en formales deformaciones. Y por ello sufrimos. La forma más común y errónea de superar semejante pandemia, consiste en alimentar el fuego narcisista de creerse partícipe de una nación diferente, de un Estado poderoso, de una cultura dominante y otros vértigos colectivos irracionales que disimulan mi sentimiento de aislamiento en un culto ególatra sustentada en una realidad construida para compensar la insuperable soledad de quien dormita en sus propias fronteras de artificio.

Creo que la futura liberación del ser humano se iniciará en la superación de los narcisismos personales y colectivos, en la medida en que rompa esas falsas fronteras. En la medida en que nazca y renazca a la compasión que anida en la más profunda conciencia de su ser, el ser del universo sin fronteras.

Rafael Redondo, Escritor



CON OTROS OJOS

Una Estupidez Sostenible

■ Directamente.

Desde hace unos años se viene utilizando el término sostenible como solución para todo. Es como si añadiendo a una expresión cualquiera de sus acepciones la cosa cambiara. La última ha sido lo de la Ley de Economía Sostenible. Como parece que la economía está mal, le añadimos la palabreja, ponemos buena cara, buenas intenciones y listo. En realidad, en este momento, ideas nuevas o geniales no hay, por mucho que estas se llamen sostenibles. Por ejemplo, esta Ley pretende reducir las trabas administrativas para crear empresas, evitar la demora de los ayuntamientos o la supresión de la deducción fiscal para las viviendas. Pero eso no es que sea algo sostenible, sino que es algo de mero sentido común. Pero realmente lo que resulta insostenible que se fomente favorecer la competitividad o la internacionalización de las empresas.

La Declaración de Río de 1992, que sienta las bases hacia un desarrollo sostenible, expresaba que el mismo debía de "Satisfacer las necesidades de las generaciones presentes sin comprometer las posibilidades de las del futuro para atender sus propias necesidades." Es más que evidente que esto no se cumple. Es más que evidente que el desarrollo y el bienestar social están limitados por el nivel tecnológico, los re-

ursos del medio ambiente y la capacidad de este para absorber los efectos de la actividad humana. Se debe plantear por tanto la posibilidad de mejorar la tecnología y la organización social de forma que el medio ambiente pueda recuperarse por sí solo. Según esto, para cumplir con estas premisas se ha de tener en cuenta que el desarrollo tiene una dimensión económica, social y medioambiental. El desarrollo sólo será sostenible si se logra el equilibrio entre los distintos factores que influyen en la calidad de vida.

Si toda esta teoría la metemos en un saco, la juntamos con la propuesta del Gobierno y lo trasladamos a Las Merindades, el resultado es desalentador. Bueno para ser más moderno, insostenible. Es que ese Plan Carroña que nos pretenden vender para un desarrollo sostenible, no tiene por donde agarrarse. Todo no se arregla con dinero, intenciones e inversiones en Miranda. Se trata de planificar, con tiempo, con un estudio serio de la realidad en la que nos encontramos y luego actuar. Dividir Las Merindades con una infraestructura tan insostenible como una autopista. Instalar un cementerio nuclear. Montar una macro planta de reciclado en Moneo, cuyo peligro es reconocido por la propia Junta de Castilla y León cuando dice que "el posible impacto ambiental, en caso de producirse sería de magnitud elevada, dado el vo-

lumen de los hidrocarburos almacenados", pero parece ser que no pasa nada ya que según estos ilustrados profetas el peligro "se enmarca en una zona deshumanizada". ¡Esta sí que es gorda!

Debemos recordarles a estos insostenibles bienpensantes que la generación actual tiene la obligación, frente a las generaciones futuras, de dejar suficientes recursos sociales, medioambientales y económicos para que puedan disfrutar al menos de mismo grado de bienestar que nosotros. Por ello trabajen y fomenten el sector primario, la economía rural y no permitan que sigamos deshumanizándonos. Ahora que se acerca la fiesta de la advocación de San Consumo, patrón aventajado de todo lo insostenible que pueda existir, busquen medidas de persuasión para esos insostenibles ágapes poco recomendables para la salud. Para ese insostenible e irracional despilfarro eléctrico que luego pagamos todos. O para los insostenibles, insensatos e innecesarios gastos que luego nos hará pasar una dura cuesta de enero. Piensen e intenten pasar unas buenas y sostenibles fiestas. Salud.



Pepe Casado
Secretario General de
Iniciativa Merindades
de Castilla



Garroña: Energía comprometida con el medio ambiente



EDITORIAL

El cuerpo me pide hablar de la situación por la que está pasado la comarca de Las Merindades en todos los sentidos, económico, político, social, y porqué no decirlo, en muchos casos también personal, pero luego reflexiono y pienso si no será mejor aparcar hasta enero todas estas cosas para centrarme en las fiestas de Navidad, con el turrón, el cava, el marisco, la lotería y demás..., sin dejar de pensar en los peques que son la esencia de la fiesta durante casi un mes.

Pudiera ocurrir, incluso, que, como si fuera un regalo de los Reyes Magos, en fechas cercanas y posteriores al 6 de enero nos encontremos con regalos muy importantes como nuevas carreteras, ampliaciones en los polígonos industriales de la comarca ya asegurada la instalación de empresas, medidas para dinamizar el turismo y otras iniciativas que llevan años sin haber sido tocadas.

Todo esto debiera estar acompañado por una concienciación firme de que el turismo y la creación de empresas no contaminantes sean, junto con la agricultura y la ganadería, el motor económico de la comarca.

¡ Que sí, que me he pasado...! ¿donde estaría yo ?. Me disculpo.

Pues eso, que hablemos de la navidad, si hace buen tiempo mejor, de los pines, del cine, de los programas de actividades organizados por los ayuntamientos, de visitar el patrimonio de Las Merindades, de hacer deporte y de recuperar a los antiguos amigos que, bien por desidia o bien por mal entendidos, los tenemos olvidados.

Hacedme un favor, pasadlo bien que yo haré lo mismo.

AQUELLOS

*Viejos dichos me dijiste
para no olvidar.
Me llamaste ruiseñor...
pequeño, cantor, loco trovador.
Todo lo suyo era mio
y más todo, ¿qué puedo decir yo?
ando despacio
entre las riberas del Nela
espantando mi sombra
para que me dejen quieto
o sin aliento
mientras miro la arboleda
queriendo ver, amor,
tu amor al fondo del paisaje
tras la barda
azul canalla en la alabarda;
murmullos quiero sentir
si no me impide el bosque.
¡Soto, viejo Soto!
Sultán viejo, grande
que me has traído al foro
doctos gavilanes
en un amanecer hermoso
donde yo quería
poner luminares
en mi corazón, en mi frente
para que naciera la flor
de tu flor inteligente.
Ayer me llamaste ruiseñor.
Ante tanto amor,
¿que puedo decir yo?*

Luisdelosbueisortagavillarcapopilar2009

Visita nuestra página en **INTERNET**

Podrás consultar todos los números anteriores

CRONICA DE LAS MERINDADES

www.cronicadelasmerindades.com

TFNO. PUBLICIDAD: 617 980 494

VI JORNADAS GASTRONÓMICAS VALLE DE MENA

DEL SABOR DE LO AUTÓCTONO

DEL 1 AL 15 DE DICIEMBRE
Carne de Caza y Setas de Invierno

10 de diciembre. Concurso de postres navideños en colaboración con la Asoc. Amas de Casa. Lugar: Rta. El Refugio. Semana Cultural: Presentación del libro "Las Cocinas del Camino de Santiago"

CLAUSURA
13 de diciembre. 19h. Rta. La Taberna del Cuatro. Entrega de premios del V Concurso de pinchos y degustación de los pinchos Ganadores

RESTAURANTES PARTICIPANTES

La Peña, Restaurante Urtegi, Restaurante El Refugio

XIX SEMANA CULTURAL VALLE DE MENA

CONCIERTO TRIO CONTRAS-3

Clarinete
Oboe
y Fagot

12 de diciembre
20.00 h

Iglesia Ntra. Sra. de las Altices

Jóvenes Artistas. Junta de Castilla y León

XIX SEMANA CULTURAL VALLE DE MENA

TALLER PRACTICO DE FOTOGRAFIA DIGITAL

- Fotografía Artística
- Fotografía de Prensa
- Fotografía Deportiva

Consulta el programa en www.turismovalledemena.es

Cascada de Iris. Foto: Díez Villalengua

Diciembre: Sábado 12, Domingo 13, sábado 19 y domingo 20
Hora: de 10.00 a 13.00 h
Inscripción previa en el 947 126 211 / 628 822 280
Lugar: PDJ - Plazas Ilimitadas - Precio 5 €

► MEDINA DE POMAR

La Ruta de Carlos V se presenta en el Parlamento europeo como un producto cultural e histórico

El pasado 10 de noviembre la teniente alcalde y concejal de Medina de Pomar, Mónica Pérez, viajó a Bruselas con la delegación de la Red de Cooperación de Ciudades y Municipios de la Ruta de Carlos V, Laredo-Yuste para presentar este camino en el Parlamento Europeo como un producto cultural e histórico.



► Mónica Pérez, teniente de alcalde y concejal de Cultura del Ayuntamiento de Medina de Pomar, presentó en Bruselas la Ruta de Carlos V

■ Cerca de 30 personas viajaron a la sede europea, financiado cien por cien por la Red de Cooperación, con el objetivo de dar a conocer esta ruta en Europa, conseguir fondos europeos para proyectar el último viaje del Emperador e incluir a las localidades de Gante (Bélgica) y Flexinga (Holanda) por ser las ciudades donde nació y partió el Emperador en su último viaje respectivamente.

El presidente de la Red y alcalde de Laredo, Santos Fernández Revolve, apuntó que dentro de los distintos foros turísticos y económicos de la Unión Europea se ha expresado el "gran interés y disposición" para apoyar los caminos culturales entre los países europeos. También apostilló que la Ruta contribuirá a la "unión de las diferentes culturas europeas" y así permitir

"abrir nuevos caminos".

Por otra parte, Mónica Pérez espera que el viaje "sirva para dar el impulso definitivo a esta ruta por la que el Ayuntamiento lleva apostando 10 años".

Además, durante la presentación, a la que acudió el embajador de España en Bruselas, Carlos Gómez-Múgica Sanz, y varios eurodiputados, se anunció que se está trabajando en proyectos como el Plan Acción 2010-2011, un plan integral que incluye los contactos con instituciones con competencias territoriales, el aumento del número de socios en la Red y una financiación para su impulso.

Entre los objetivos a corto plazo que tiene la Red de Cooperación se encuentra la realización de una guía turística de la Ruta de Laredo a Yuste, acciones de comercialización

de la Ruta como producto turístico, la elaboración de una página web, el manual de imagen corporativa, así como distintas actuaciones promocionales y la edición material en distintos soportes.

La Red de Cooperación, que nació en el año 2007 en Medina de Pomar, está formado por los municipios de Laredo, Colindres, Limpias, Ampuero, Rasines, Ramales de la Victoria, Lanestosa, Merindad de Montija, Medina de Pomar, Merindad de Valdivielso, Villarcayo, Merindad de Río Ubierna, Barco de Ávila, Tornavacas, Jarrandilla de la Vera, Aldeanueva de la Vera, Cuacos de Yuste, Garganta La Olla, Mancomunidad Intermunicipal de La Vera, Comunidad Jerónima de Yuste y la Fundación Academia Europea de Yuste.

► MEDINA DE POMAR

El Gobierno Central destina 2,5 millones de euros a Las Merindades repartidos en obras y gastos sociales

El pasado 24 de noviembre, la subdelegada del gobierno se desplazó a Medina de Pomar para informar a los alcaldes de Las Merindades sobre el Fondo Estatal para el Empleo y la Sostenibilidad Local.



■ La subdelegada del Gobierno en Burgos, Berta Tricio, se desplazó el 24 de noviembre a Medina de Pomar con el fin de informar a los alcaldes de Las Merindades los datos concernientes al Fondo Estatal para el Empleo y la Sostenibilidad Local que ha puesto en marcha el Gobierno Central con una cifra total de 5.000 millones de euros de los cuales la comarca del norte de Burgos se beneficia de 2,5. Tricio estaba acompañada por Ricardo Elena, secretario general de la Subdelegación y Jesús Robados, vicesecretario.

La medida consiste en incrementar la inversión pública en el ámbito local, a través de la financiación de actuaciones generadoras de empleo en obras de nueva planificación y ejecución inmediata, que sean competencia de los municipios y del equipamiento de aquellas, a realizar a partir del comienzo de 2010.

En el mismo afán que el anterior, el proyecto busca contribuir a la sostenibilidad social, mediante la financiación de los gastos corrientes que ocasione la presentación de servicios educativos, así como otros servicios sociales de atención a las personas en situación de dependencia en el marco de la Pro-

moción de la Autonomía Personal y atención a las personas en situación de dependencia.

De esta manera de la cuantía asignada a cada municipio y en base a su padrón, el 80 por ciento como mínimo de la aportación deberá dedicarse a gastos de inversión, y el 20 por ciento, como máximo, a gasto social.

Las actuaciones que se pueden financiar son. Contratos de obra de competencia municipal, Contratos de suministro, contratos de Servicios y programas de actuación de competencia municipal.

Las asignaciones mayores corresponden a Medina de Pomar, que percibe 671.000 en total, Villarcayo, con 515.132 euros, Valle de Mena, 414.917, Espinosa de los Monteros, 227.674 euros, Trespaderne, 126.000 euros, y Valle de Tobalina, 112.864.000 euros. Las localidades restantes cuentan con cantidades desde Merindad de Montija con 93621 euros hasta Valle de Zamanzas con 7.351 euros.

La resolución autorizando la financiación se comenzará a despachar el 1 de enero de 2010, mientras que las obras deben estar concluidas el 31 de diciembre de 2010.

El Dedal
Arreglos y planchado de todo tipo de prendas
C/ Julián García Sainz de Baranda, s/n - 09500 MEDINA DE POMAR
947 191 773 - 605 851 863

Les desea FELIZ NAVIDAD!!
ROPA DE BEBE ARTESANAL

¿Te gusta leer y escribir?
Queremos formar un grupo de personas interesadas en participar en un taller de escritura creativa.
¿Te gustaría unirte?
947 19 15 92 - 605 851 863
www.elp2@telefonos.com

El Club de Atletismo de Medina de Pomar cumple un año con 22 componentes

A solo un año de su nacimiento (octubre de 2008) del Club de Atletismo "Medina de Pomar" el colectivo se ha consolidado con 22 componentes de los cuales 14 cuentan con licencia federativa.

■ El Club medinés tiene como objetivo fomentar el atletismo sobre todo de los jóvenes. Aglutina y da cabida también a corredores populares que aunque no compiten oficialmente practican y fomentan el atletismo. Al Club se están incorporando atletas de la zona de excelente nivel, y se muestra muy satisfecho de los resultados del primer año de funcionamiento, tanto por el número de miembros incorporados como por los resultados de los mismos, a nivel provincial y nacional.

Como ejemplos están Rodrigo Alonso, primero en el Campeonato Castilla y León de Duatlón y vencedor en el Cross Popular de Atapuerca. También está Ventura Resines vencedor en el Circuito Popular la Diputación Burgos (10 pruebas), segundo en el Cross Príncipe de España en Miranda de Ebro y cuarto puesto en la milla de Puentevesgo, compitiendo con la élite de la especialidad.

En los veteranos está Ángel Bocanegra, segundo puesto en 10.000 metros en el campeonato de España de la categoría, en esta ocasión en Huesca, primero en campeonato de Euskadi de medio maratón y tercero en el campeonato de España

El futuro está en Rodrigo Torre, primer Cadete en el cross de Llodio, y cuarto en el trofeo Diputación de Burgos, mientras que la experiencia, el fondo y el ultrafondo está bien representado por Santos Llamas, cuarto absoluto y segundo en su categoría en el Campeonato de España de 100 kilómetros en Santa Cruz de Bezana, primero en la Maratón do Miño, segundo en el Circuito Alpino, que engloba los cuatro maratones de montaña más importantes de España y cuarto puesto en la durísima Subida al Veleta.

Además de las competiciones reseñadas, los miembros del club han participado en numerosas pruebas populares y han organizado viajes a diversas carreras, como la media Maratón de Logroño, al Cross de Burgos o a la Behobia-San Sebastián en la que Ventura Resines terminó con un excelente crono por debajo de 1:10.

El Club colabora en la organización pruebas populares en la comarca de Las Merindades como son, entre otras, la Carrera Popular de Medina de Pomar, en colaboración con el Ayuntamiento, la Subida al Almiñé en colaboración con el Ayuntamiento de Valdivielso y la Milla Urbana de Medina de Pomar, en colaboración con la Diputación de Burgos y Ayuntamiento medinés.

Económicamente el Club subsiste con las cuotas de socios, que también se pagan su equipación, y con pequeñas aportaciones de empresarios locales, además del decidido apoyo de la Concejalía de Deportes del Ayuntamiento de Medina. Aún así las ayudas económicas son insuficien-

tes, por lo que busca un patrocinador estable para poder mantener el nivel de participación en competiciones oficiales "y poder al menos pagar los viajes a los atletas que compiten", apuntan desde la Junta Directiva.



La noche es compañera de los atletas de Medina de Pomar

Gran Sorteo
GANA
 +



100
 TV
 LCD Philips

**Incrementa tu saldo
 y participa**

Mercedes Benz
 serie B
5



Primer sorteo: 2 coches y 50 TV con incremento al 31 de diciembre de 2009

Segundo sorteo: 3 coches y 50 TV con incremento al 28 de febrero de 2010

Cuentan todos los incrementos realizados desde el 31 de octubre hasta las fechas indicadas: depósitos, fondos, planes de pensiones e incluso cuentas a la vista.

Toda la información en www.cajadeburgos.es o en el teléfono 947 258 155



Caja de Burgos

► MEDINA DE POMAR

El alcalde de Medina de Pomar encuentra un "respiro" para los propietarios de parcelas en el Polígono de Navas

■ En el transcurso del pleno extraordinario celebrado con carácter único el 16 de noviembre, a instancia del PSOE en Medina de Poma, y donde este Grupo planteó exigir a los 20 propietarios de parcelas en el Polígono de Navas la rescisión de los contratos "por incumplimiento de los mismos", la propuesta socialista se vino abajo cuando el PP lanzó toda su artillería pesada convertida en votos. Como solución "inmediata" el alcalde, José Antonio López Marañón, se comprometió a reunirse con todos y cada uno de los propietarios para bus-

car soluciones.

Hasta llegar a este punto el alcalde achacó a la crisis y al presidente del Gobierno las causas por la que los empresarios de Medina de Pomar "no han podido sacar adelante sus proyectos con una economía en recesión que ellos no han creado", mientras que los socialistas se aferraban a los años 2004 y 2008 "cuando no se atisbaba ninguna crisis" y 8 propietarios aún no habían presentado los proyectos.

El pleno contó con un buen número de propietarios de parcelas, atentos al resultado del debate.

► INTUR 2009

El Grupo Don Pablo y Embutidos Rios en Intur 2009



■ Con motivo de la feria Intur 2009 celebrada en Valladolid, el Grupo Don Pablo dentro del stand Intur Rural promocionó el turismo de Las Merindades que junto con la Empresa Embutidos Rios de Villarcayo, repartió morcilla con el sello de "TIERRA DE SABOR" como producto simbólico de

nuestra zona. Hubo gran afluencia de visitantes los cuales mostraron gran interés por el descubrimiento de la poca promocionada zona de Las Merindades. Nuestro establecimiento trabajará en el 2010 para promocionar dicha zona y nuestros productos de calidad como la apreciada morcilla, etc.

El CEDER Merindades firma en la Feria 2009 INTUR el convenio del Proyecto de Cooperación Intrarregional NINF@ Calidad

El 24 de noviembre en la Feria Internacional de Turismo de Interior, INTUR 2009, el Presidente del Centro de Desarrollo Rural Merindades, Juan Esteban Ruiz Cuenca, procedió a la firma del convenio del Proyecto de Cooperación Intrarregional NINF@ Calidad.

■ Junto a 9 Grupos de Acción Local más de toda la Comunidad Autónoma, León, Palencia, Burgos, Zamora y Soria, con este proyecto persigue en palabras de su Presidente el "impulsar que el deporte de la pesca represente y constituya una base sólida de conservación, sostenibilidad y desarrollo del mundo rural, fomentando en especial nuevas e innovadoras directrices de calidad en los servicios turísticos".

Para el logro del objetivo general y en el ámbito regional del proyecto se establecen las siguientes líneas generales de actuación: 1.-Apoyar el desarrollo local de los territorios a través del conocimiento, la promoción y divulgación de sus recursos. 2.-Dinamizar, implicar y especializar a los agentes sociales y población local de los territorios. 3.-Definir acciones y estrategias hacia la consecución de actividades que fomenten un turismo de calidad integrado y consecuente con la actividad propia del mundo rural y el ámbito de la pesca. 4.- Diseñar estrategias que permitan intervenir en diversos ámbitos de modo que puedan lograr resultados integrales en la resolución de problemáticas concretas y cobertura de necesidades específicas. 5.- Poner en común conocimientos técnicos y experiencias de los participantes que permitan emprender y afianzar en todos los territorios una acción conjunta, definida, común e integrada. Para el desarrollo de las acciones previstas en el marco de NINF@ el CEDER Merindades ha dispuesto una partida de 50.000 euros.

Como indica el Gerente del grupo, Jose L. Ranero, "este



► Firma del Convenio del proyecto NINF@Calidad

Este proyecto persigue en palabras de su Presidente el "impulsar que el deporte de la pesca represente y constituya una base sólida de conservación, sostenibilidad y desarrollo del mundo rural, fomentando en especial nuevas e innovadoras directrices de calidad en los servicios turísticos"

proyecto no hace sino dar continuidad a los esfuerzos que desde el CEDER Merindades se hacen en cada programa de desarrollo por buscar y poner en valor innovadoras e interesantes

propuestas, en este caso ligadas al deporte de la pesca, que supongan un nuevo producto, en este caso turístico, en la consecución de ese desarrollo del territorio. Por ello en este proyecto se tratará de implicar a los aficionados y a los alojamientos del territorio para optimizar su ejecución".

Para Juan Esteban Ruiz Cuenca "no se debe de olvidar que con este proyecto no se persigue únicamente valorizar el relevante recurso que es la pesca en nuestro territorio, sino aprovechar para ofrecer las Merindades no sólo al deportista, sino como destino de un turismo familiar, complementando la oferta deportiva con la inagotable oferta de recursos patrimoniales de nuestra comarca".

Servicios Veterinarios "El Cubío"

- RESIDENCIA CANINA - CONSULTA VETERINARIA
Perreras de 15 m2. Parque de ejercicio. Precio 6€/día.
- INSEMINACIÓN DE YEGUAS A DOMICILIO
- CONSULTORÍA VETERINARIA: - Autorizaciones Sanitarias de Funcionamiento.
- Licencias Ambientales. Núcleos zoológicos



Quintana de los Prados - Espinosa de los Monteros - Teléfono 608 / 481 416

PISO EN VILLARCAYO

103 M2 DE RECIENTE CONSTRUCCIÓN, CÉNTRICO, 4º PISO, SALÓN EN ÁTICO CON ACCESO DESDE EL COMEDOR, COCINA AMUEBLADA, 3 HABITACIONES, BAÑO COMPLETO Y BAÑO EN HABITACIÓN PRINCIPAL, TERRAZA CERRADA, CALEFACCIÓN INDIVIDUAL CON TANQUE CENTRAL Y PLAZA DE GARAJE. SOLEADO Y BUENAS VISTAS. ACCESO ADAPTADO A MINUSVALIDOS DESDE PORTAL Y ASCENSOR DESDE EL GARAJE. MUCHAS MEJORAS.

630 371 721



EMBUTIDOS Y JAMONES
Elaborados al estilo Tradicional de Villarcayo

Ctra. Burgos, s/n-Horna - Villarcayo
Tfno.: 947 131 156

Medina de Pomar mantiene un elevado ritmo de obras

En el transcurso de la entrevista que concedió a este periódico el alcalde de Medina de Pomar, José Antonio López Maraño, con motivo de las fiestas patronales del Rosario, quedó en el tintero un bloque de obras que, o bien porque estaban en proceso de ejecución o bien porque quedaban

por concluir flecos que de haberse ejecutado hubieran desvirtuado el proyecto, lo cierto es que de mutuo acuerdo, entrevistado y entrevistador quedamos en posponer el encuentro para otra fecha y cierto es que han salido a la palestra novedades que ahora reseñamos.

■ En primer lugar hablamos de la calle Briviesca y adyacentes que gracias a una aportación de fondos bianuales de la Diputación de Burgos, por valor de 480.000 euros, se ha conseguido una intervención en la que se han habilitado nuevas redes de saneamiento y traída de agua, asfaltado del suelo, aceras, habilitación de un aparcamiento bien delimitado y señalizado y se ha renovado el alumbrado público nuevo.

También con fondos de la Diputación Provincial se ha asfaltado y repintado de la calle Juan de Medina y adyacentes, 12 en total, además del entorno del Centro de Salud, zonas de Avenida de La Ronda y aledaños, así como la zona de Tamarredo. El importe total ha ascendido a 1,3 millones de

euros financiados por la Junta de Castilla y León.

Volviendo al inicio del tintero y del bloque de obras que en fechas festivas estaban pendientes, el alcalde nos había adelantado el inicio de un proyecto que contemplaba la construcción de un depósito de agua capaz para 6 millones de litros. La medida ampliaba hasta más de 10 millones de litros la el agua almacenada en la zona de Villamezán.

Pues bien, en este corto espacio de tiempo, el almacenaje del agua de consumo para Medina de Pomar cambia radicalmente, ya que en lugar de contar con el depósito del que hemos hablado, en la carretera hacia Villamezán se construirán 2 vasijas capaces para 5 millones de litros cada una. La primera obra se ini-

ciará en fechas inmediatas, mientras que el segundo depósito a construir estará listo para dentro de 2 años.

Por otro lado, los 813.000 euros que aportan los Planes Provinciales de la Diputación de Burgos, permitirán renovar el alumbrado público en las calles, Balmaseda, Santurce, Días de Vivar, Saturnino Rodríguez y Algorta con un desembolso de 93.000 euros; Renovación de la zona de La Revilla por 200.000 euros para abrir una nueva calle en Victorino del Val y perpendiculares, además de Juan de Garay.

Dentro de estos mismos planes se contempla una intervención de 60.000 euros para intervenir en el Puente de Villatomil, así como una obra de mejora y protección



► Calle Briviesca

de la captación de agua en Villatomil, por valor de 8.000 euros, cerramientos en el Colegio San Isidro y piscina climatizada, 37.000 euros, primera fase de lo que será una nave del Ayuntamiento en el Polígono Industrial, por 350.000 euros, recuperar la Casa Concejo de Villacomparada, por 305.000 euros, se-

ñalización vial en Medina, por 21.000 euros y habilitación del antiguo matadero en vestuarios y servicios, con duchas incluidas, para servicio de los equipos de fútbol más jóvenes. Las cifras restantes procederán del Fondo Estatal para el Empleo y la Sostenibilidad Local y fondos de Cooperación Local.



El Ayuntamiento de Medina de Pomar

Les desea ¡¡Feliz Navidad!!

- PARQUE INFANTIL DE NAVIDAD
- CINE NAVIDEÑO
- ACTUACIONES MUSICALES
- TEATRO
- CABALGATA DE REYES



Ilmo. Ayuntamiento de Medina de Pomar

► MONEO

Móneo podría contar con una empresa de tratamientos de residuos que crearía unos 60 puestos de trabajo

■ La localidad de Moneo, pedanía del Ayuntamiento de Medina de Pomar, se convertirá en fechas cercanas como sede de una empresa dedicada al tratamiento de residuos sólidos y líquidos destinados a su valorización una vez manipulados. La empresa, Reciclados Ecológicos Burgaleses S. L. cuenta con el beneplácito de la Junta y León, según lo refrenda el BOCyL, y dispone de 6,5 hectáreas de superficie de las cuales utilizará aproximadamente la mitad, 34.000 metros cuadrados.

La planta tratará unas 63.000 toneladas anuales de residuos sólidos (neumáticos de desecho, plástico y goma de automoción, así como material procedente de aparatos eléctricos y electrónicos). Por otro conducto la planta tratará unas 50.000 toneladas anuales de aceites usados procedentes de la automoción y del consumo humano. El resultado final será hidrocarburo líquido, acero y polvo de carbón.

La previsión de la empresa, en cuanto a las instalaciones se refiere, contempla iniciar el levantamiento de los edificios en el segundo trimestre de 2010.

Por otro lado, la inversión total se fija en 20 millones de euros, estando prevista la creación de 60 puestos de trabajo.

PRIMERA NOTICIA

Esta fue la noticia que llegaba hace unos pocos meses a Medina de Pomar. Nada más conocerse la noticia, tanto un grupo de vecinos de Moneo como personas de los alrededores, se movilizaron en respuesta a la medida.

Así, el 7 de noviembre



unas 150 personas, entre los que estaban los Amigos de Moneo, Ecologistas en Acción y el Grupo Municipal Socialistas en el municipio medinés, manifestaron su protesta por la medida que tiene en marcha la empresa Reciclados Ecológicos Burgaleses S. L., al tiempo que hablaban de tomar medidas legales contra la instalación, hasta el punto de que Ecologistas en Acción han anunciado presentar un recurso Contencioso Administrativo contra la autorización.

Durante el encuentro, Luis Oviedo, miembro de la Comisión de Prevención Ambiental de la Delegación Territorial de la Junta en Burgoa, apuntó que en un principio la instalación "parecía inocua", aunque personas expertas en la materia hablaban de que la planta se acercaba más a una incesadora.

La respuesta de la empresa no se hizo esperar, rechazando que se vayan a producir vertidos contaminantes, ya que el proceso de trabajo de la planta está sometido a controles, tanto por el personal de la empresa como por la Junta de Castilla y León.

Al margen de estas medidas, la planta estaría obligada a presentar informes sobre medidas de control, residuos peligrosos, aguas, y acreditación del sistema de gestión re-

alizado, entre otros controles.

El alcalde, José Antonio López Maraño, trasladó a los vecinos de Medina las expectativas que vio en el viaje que él, a la cabeza de una representación local, hizo a Sevilla a visitar una planta propiedad de la misma empresa que se quiere afianzar en Moneo. En base a lo que se plantea por la mercantil candidata a implantarse en Moneo él alcalde manifiesta su "confianza en la empresa", aunque fue tajante cuando dijo: "no vamos a consentir el deterioro del medio ambiente" seguido de "si en algún momento la Junta de Castilla y León o cualquier persona nos aporta documentación que indique que la planta va a ser nociva para la salud, no firmaremos la licencia de obra".

Por otra parte, grupos de Medina y otras localidades de la comarca mantienen su rechazo a la posibilidad de que prosperen los intereses de Reciclados Ecológicos Burgaleses S. L. A este fin han mantenido charlas divulgativas, concentraciones de protesta y llamadas a los medios de comunicación.

La medida de rechazo más cercana fue la concentración que se celebró en Medina de Pomar el domingo 6 de diciembre en la Plaza de Somovilla.

El CEDER Merindades participa en Italia en un proyecto de Cooperación denominado "Calidad Rural: una etiqueta para la calidad territorial"



► Alcaldes y concejales de Las Merindades en el encuentro de Foligno, Italia

■ Representantes de cuatro de los Ayuntamientos de la Junta Directiva del CEDER Merindades han participado en Foligno (Valle de Umbria - Italia), junto a representantes públicos de los 19 grupos de acción local nacionales e italianos participantes en el proyecto de cooperación "Calidad Rural: una etiqueta para la calidad territorial", en un congreso celebrado la semana del 3 al 6 de noviembre. en el que se ha consensuado una batería de indicadores que deberán de suponer la base que permitirá certificar a nivel europeo y con un criterio mínimo común, Pueblos, Museos, Centros de Interpretación y Salas Expositivas, así como Manifestaciones Culturales y Festivas.

Jose Antonio López Maraño, Pilar Martínez López, Ander Gil García y Teresa López Iglesias, representantes de los ayuntamientos de Medina de Pomar, Espinosa de los Monteros, Valle de Mena y Villarcayo de M.C.V., acompañados por Jose Luis. Ranero López, gerente del grupo de acción local,

han sido los encargados de durante dos días de trabajo consensuar con el resto de participantes, hasta un total de 86, esos requisitos mínimos que permitirán a las diferentes marcas territoriales de calidad, en nuestro caso "Las Merindades: comarca de calidad", evaluar y certificar aquellos elementos relacionados anteriormente.

Para la certificación de este tipo de elementos, se ha acordado por parte de las Asociación Europea de la Marca de Calidad Territorial, de la que todos los grupos cooperantes forman parte, que se haga

por parte de una entidad externa y común a todos los territorios nacionales, que en el caso de España será la Universidad de Córdoba, encargada de certificar también a las marcas territoriales en si mismas, así como su desarrollo y modelo de gestión.

Para Ranero, "este es un primer paso muy importante que supone subir el primer escalón en la homogeneización de criterios a nivel europeo, con posterioridad vendrán las labores de consenso en referencia a los criterios que afectan a los sectores puramente productivos y más vinculados a la iniciativa privada, como son los sectores de producción y transformación agroalimentaria, sector servicios y artesanía". En este ámbito ya en las Merindades se cuenta con 13 empresas certificadas; con el avance desarrollado en las jornadas de Foligno "se confía desde el CEDER Merindades en poder comenzar con

procesos de evaluación a lo largo del año 2010, al menos en cuanto a los museos, centros de interpretación y manifestaciones culturales y festivas", como nos indica su presidente Juan Esteban Ruiz Cuenca.

Entre los criterios para la certificación de pueblos encontramos la iluminación exterior de los elementos patrimoniales sobresalientes, la regulación de la publicidad, la existencia de un inventario de patrimonio, la realización de acciones de educación ambiental, la recogida selectiva de residuos, o la existencia de un movimiento vecinal activo...entre otros.

Visita nuestra página en

INTERNET

Podrás consultar todos los números anteriores

TFNO. PUBLICIDAD: 617 980 494

www.cronicadelasmerindades.com



CRONICA
DE LAS MERINDADES

Las Merindades se incorporan al Proyecto de Cooperación TRINO, Turismo de Interior y Ornitológico

■ La pasada semana, el CEDER Merindades y veintitrés territorios de Castilla y León más representados por sus Grupos de Acción Local (GALs) firmaron un convenio de colaboración para desarrollar hasta, al menos, enero de 2012 la segunda fase del proyecto TRINO (Turismo Rural de Interior y Ornitológica).

Hasta finales de 2008 catorce GALs de la Iniciativa LEADER+ y del Programa PRODERCAL consiguieron que configurar un producto turístico novedoso en nuestra región, realizando y señalizando rutas guiadas, formando guías de naturaleza y ornitología, y donde 78 establecimientos turísticos entre posadas reales, centros de turismo rural, hoteles de esta comarcas que ofertaban más de 1.100 plazas de alojamiento se autocomprometían a cumplir un plan de formación sectorial y a otras medidas.

Estos GALs posibilitaron que se sumasen esfuerzos con la Dirección General de Turismo en la realización de actividades formativas y de promoción, así como con la Fundación del Patrimonio Natural de Castilla y León; y otras entidades públicas atraídas por el turismo ornitológico ponían en marcha rutas guiadas y paquetes en sus respectivas provincias. Sin embargo el paisaje de Castilla y León estuvo dentro de esta primera fase de TRINO, siendo ahora cuando estos 24 territorios a todo el norte regional desde la Montaña de León, la Montaña Palentina hasta las Merindades en Burgos, y por el sur desde la Sierra de Francia, el valle del Tiétar, la mayor parte de la provincia de Segovia y parte del futuro parque nacional de la Sierra de Guadarrama.

Ahora si, estos 24 territorios representan a toda la diversidad paisajística de nuestra región con áreas montañosas, páramos, estepas y penillanuras que acogen la mayor riqueza y diversidad de ornitofauna al tener 2 regiones biogeográficas, atlántica, mediterránea y un zona de transición, con su fauna característica, así desde el águila imperial, urogallo, la avutarda, alondra de Dupont.

Los objetivos del Centro de Desarrollo Rural Merindades para nuestro territorio, "persiguen la adhesión de un número significativo de alojamientos, el diseño de rutas en las Merindades, orientadas a este espectro de turistas y la formación de guías especializados", como nos indica José Luis. Rarero, gerente del Grupo.

Juan Esteban Ruiz Cuenca, Presidente del CEDER, expone como "si bien en el periodo anterior se centraron muchos esfuerzos en la captación de un turismo extranjero ahora en esta nueva fase se pretende también suscitar el interés por este segmento del turismo de naturaleza en España, poniendo un total 1.216.000 euros entre acciones comunes y particulares, procedentes de la cofinanciación del Fondo Europeo Agrícola de Desarrollo Rural (35 por ciento), Ministerio de Medio Ambiente y Me-

dio Rural y Marino (32,5 por ciento) y Consejería de Agricultura y Ganadería de la Junta de Castilla y León (32,5 por ciento)".

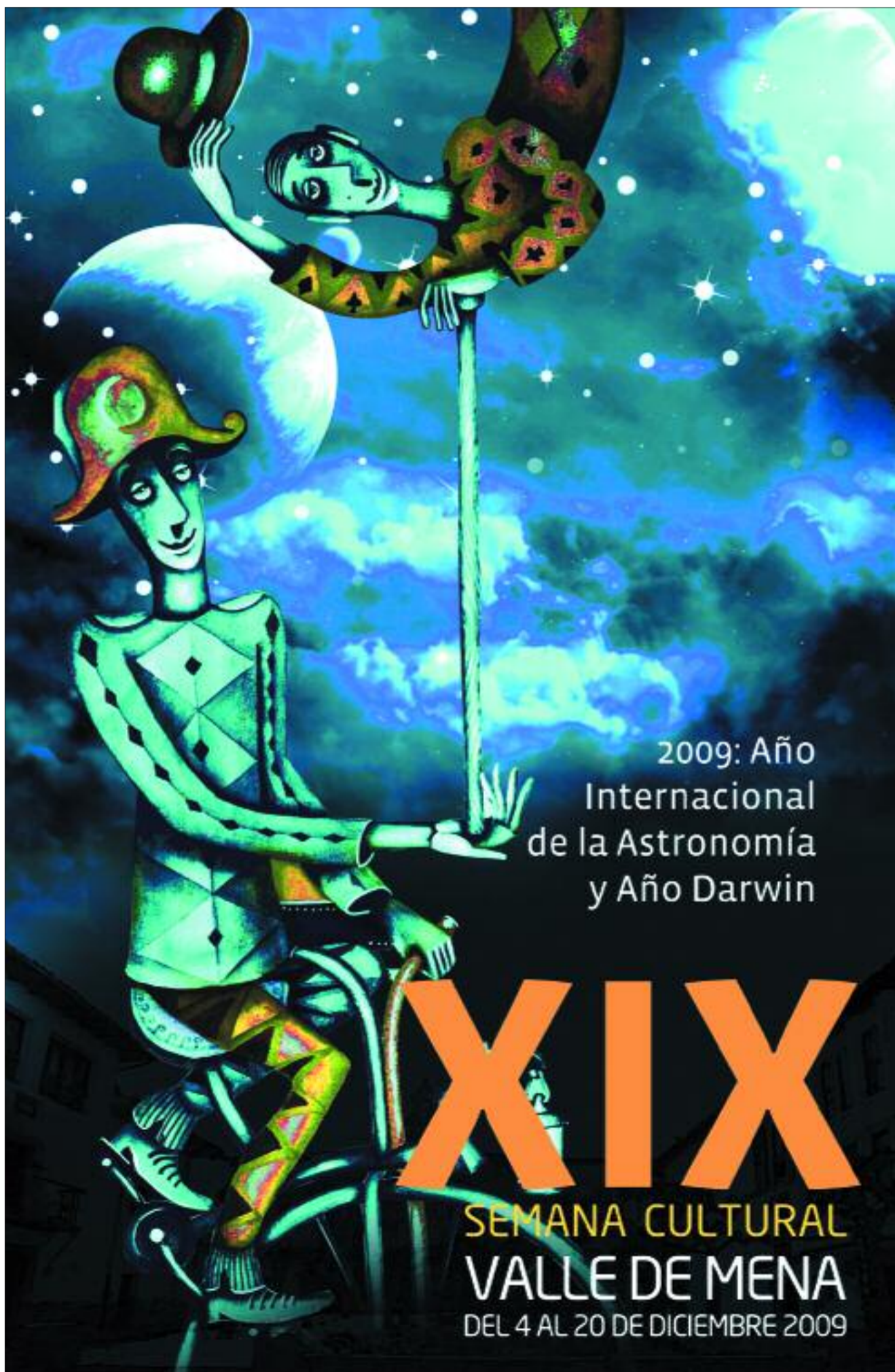
2009: Año Internacional de la Astronomía y Año Darwin

XIX

SEMANA CULTURAL VALLE DE MENA DEL 4 AL 20 DE DICIEMBRE 2009



▶ VALLE DE TOBALINA

El pasado martes 3 de noviembre dió comienzo en el Valle de Tobalina el "Curso de Auxiliar de Geriatria"



Organizado por el Ayuntamiento del Valle de Tobalina con la colaboración de la Junta de Castilla y León, el curso tendrá una duración de 400 horas y es una excelente oportunidad para los desempleados de la zona de obtener una formación en una ocupación con futuro. Esta es la razón de la buena acogida que ha teni-

do el curso, que contará con 25 alumnos.

Las clases teóricas se impartirán en el Colegio Público Valle de Tobalina, en la localidad de Quintana Martín Gálíndez, mientras que las prácticas se desarrollarán en la Residencia de la Tercera Edad Valle de Tobalina, sita en la misma localidad.

Curso de Emprendedores en el Telecentro Valle de Tobalina.

De la idea al proyecto empresarial, del proyecto viable a la apertura de la empresa



El pasado mes de noviembre dio comienzo el Curso de Emprendedores que se está impartiendo en la Biblioteca Municipal Valle de Tobalina, sita en Quintana Martín Gálíndez.

El curso tiene 14 alumnos que quieren poner en marcha nuevos proyectos empresariales. El curso tiene un doble componente, por una parte la formación en materias de ges-

tion empresarial y por otra parte la tutorización de los proyectos de cada emprendedor. La Duración del curso es de 24 horas repartidas en 6 sábados de noviembre y diciembre.

El curso está organizado por el Ayuntamiento del Valle de Tobalina, con la colaboración del telecentro Valle de Tobalina y la Junta de Castilla y León.

▶ MERINDAD DE VALDEPORRES

El MARM edita un plano explicativo para recorrer un Camino Natural en las Merindades en Burgos

El Ministerio de Medio Ambiente y Medio Rural y Marino ha editado un plano con la descripción de un Camino Natural en Las Merindades, en la provincia de Burgos, la cartografía necesaria para realizar su recorrido y las recomendaciones para aprovechar esta experiencia. Esta publicación forma parte de la Guía de los Caminos Naturales de España, que el MARM está incluyendo en su revista "Desarrollo Rural y Sostenible".

El plano de esta ruta de 6,9 kilómetros de longitud, señala los edificios de interés que se encuentran a lo largo del camino, así como las estaciones, puentes o túneles que se atraviesan y las áreas recreativas en la zona, incluyendo información sobre los monumentos y sobre la duración de la ruta, su dificultad y sus desniveles.

La ruta se inicia en la localidad de Santelices hasta el túnel de la Engaña, donde el caminante puede observar robles, chopos, espineras, acacias, pinos y alisos. Durante el recorrido, se puede visitar la Iglesia y el puente de San Martín de Porres, y el Monumento Natural de Ojo Guareña, que se trata de uno de los mayores complejos conocidos de cuevas.

Este complejo natural, de cerca de 100 Kilómetros, es el más importante de España y uno de los diez mayores del mundo, ya que atesora importante legado cultural, pudiéndose visitar la Ermita de

San Bernabé y la cueva del Ayuntamiento. El folleto recomienda, además, el descenso del Ojo del Guareña, a través de la red existente de senderos exteriores señaliza-

tradiciones y gentes que componen el paisaje cultural de España.

La construcción de Caminos Naturales, en la que el Ministerio de Medio Am-

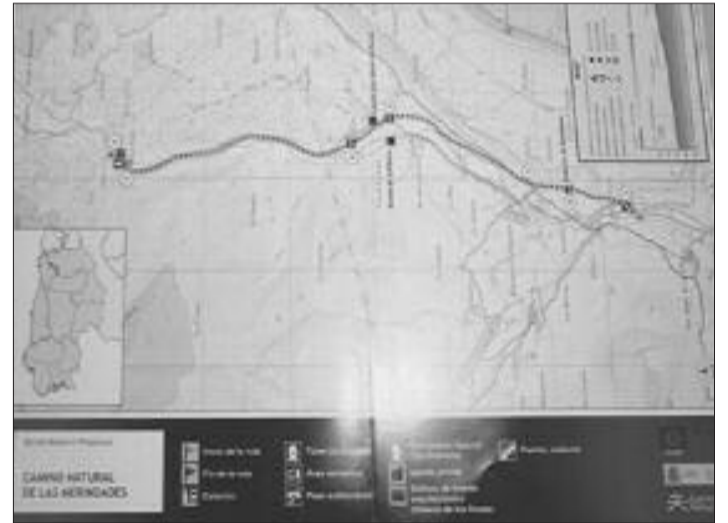

▶ Plano explicativo

dos.

Desde 1993, el Programa de Caminos Naturales del MARM tiene como objetivo la recuperación de antiguas infraestructuras como las líneas de ferrocarril, vías pecuarias y caminos tradicionales, para el uso y disfrute del ciudadano. Además, los Caminos Naturales se integran en la Red Nacional de itinerarios autorizados que impulsa el MARM.

La finalidad de esta iniciativa es conseguir que el ciudadano se acerque al medio rural para descubrir la biodiversidad y el patrimonio natural; así como dar a conocer los pueblos, monumentos,

biente, Medio Rural y Marino viene trabajando desde hace más de quince años a través de un Programa específico, constituye una iniciativa que permite no solo ofrecer a la población un especial atractivo para la práctica de actividades vinculadas con la naturaleza y con la salud, como el senderismo o el turismo ecológico, sino que supone un instrumento de impulso del desarrollo rural sostenible, potenciando la diversificación económica y la dinamización social del medio rural, permitiendo llegar a aquellas áreas cuyo acceso por otros medios resulta complicado.

▶ VILLARCAYO

Asamimer y la Obra Social de Caja del Círculo renuevan su colaboración

El jueves 19 de noviembre Asamimer y la Obra Social de Caja del Círculo renovaron su colaboración con la entrega, por parte de la entidad de ahorro, de 4.000 euros que serán destinados a la cofinanciación del nuevo Centro de Ocupacional y Centro de Día.

Esta colaboración, firmada entre las partes por segundo año consecutivo, su-

pone para el presente curso una cantidad de 4.000 euros destinados a la cofinanciación del nuevo Centro Ocupacional y Centro de Día de Asamimer en la localidad de Villarcayo, dedicado a la atención de personas con discapacidad intelectual de la comarca de Las Merindades.

Este nuevo edificio supondrá un nuevo paso en la

mejora de la calidad del servicio a las personas con discapacidad intelectual y sus familias residentes en la comarca y un refuerzo a la estructura de asistencia de la Asociación.

La firma corrió a cargo de la vicepresidenta de Asamimer, Patricia Díez, y el director de Zona Norte de Caja Círculo, José María Ortiz.

Éxito de expositores y visitantes en la I Feria de Artesanía y Gastronomía en Santecilla de Mena

El 21 de noviembre tuvo lugar la I Feria de Artesanía y Gastronomía en Santecilla de Mena con motivo de los actos programados para celebrar las fiestas patronales.



■ Puestos de antigüedades

■ La feria que abrió sus puertas a las 10:00 horas contó con casi una treintena de puestos de diversos productos, como cuero procedente de Sopuerta y Las Merindades, artesanía en plata, pan y pastelería artesana de Güeñes y Valle de Mena, diversos

puestos de manualidades en cerámica, vidrio y telas, productos de Aloe Vera y ungüentos para masajes, quesos de Losa y Sodupe, embutidos de León y Karrantza, mazapanes de Amorebieta, txakoli del Valle de Mena, cestería procedente del Valle de Mena

y Zalla, cencerros de Cantabria -puesto que atrajo las miradas de los visitantes- y finalmente diversos puestos de antigüedades de Madrid, Galicia, Zamora, Burgos, Bilbao, Vitoria, Sodupe y Orduña.

Este reto al que se enfrentaba la organización fue sacado adelante satisfactoriamente produciéndose un flujo continuo de visitantes procedentes de la cercana localidad de Balmaseda, resto de Enkarterri y del Valle de Mena.

Durante los diferentes actos que acompañaron a la feria cabe destacar la buena acogida del público de los concursos gastronómicos de putxeras y paellas, así como la actuación del grupo de jotas "Voces del Ebro" quienes con sus temas hicieron disfrutar al público asistente.

El domingo 22, con motivo de la festividad de Santa Ce-



► Los cocineros están atentos a las pucheras

ilia, tuvieron una gran acogida los bailes regionales del grupo menés "Ecos del Valle" y la degustación de productos típicos.

Desde la organización agradecen a todos los voluntarios, empresas y vecinos que desinteresadamente han colaborado en los actos, así como a la Concejalía de Cultura y Turismo del Valle de Mena y

la Diputación Provincial de Burgos.

Por otro lado, la Junta de Santecilla de Mena pone en marcha la segunda edición del taller infantil de navidad, Esta actividad, que fue acogida con una importante participación en la pasada edición, tendrá lugar los días 19 de diciembre y 2 de enero. En esta ocasión los participantes realizarán manualidades navideñas y diferentes actividades en grupo, así como el taller reseñado que tendrá lugar en el recinto de las antiguas escuelas en horario de 11 a 13 horas. El plazo de inscripción se cerrará el día 17 de diciembre.

SEMILLAS LA TESLA
 Agricultores: Cultivos Energéticos de Origen Leñoso.
 Gestión Sostenible de Fincas Rústicas
 Venta de Pellet
TF: 947 147 896
 Información : Semillas la Tesla, Crta. a la estación s/n - 09515 Nofuentes Merindad de Cuesta Urria (Burgos), Email: semillaslatesla@orangemail.es

RESIDENCIA CANINA ZOOCAN
 10.000 m² de terreno para el disfrute de tu mascota
 Educación canina y terapias de comportamiento
 Estancias permanentes, ideal para cazadores
 Quincoces de Yuso (Burgos)
607 316 514
 www.empresastodonorte.com/margu

ESTACIÓN DE SERVICIO BASURTO
 REPARTO DE GASOIL A DOMICILIO EN TODAS LAS MERINDADES
 CTRA. SANTANDER KM. 7,7 - TRESPADERNE
TFNO.: 947 307 042

Alquimia HERBORISTERIA
 ¡¡Estas Navidades regala SALUD y BELLEZA!!
 AVDA. BILBAO S/N - ESQUINA C/ ALGORTA
MEDINA DE POMAR

MARGÚ
 ILUMINACION INSTALACIONES ELECTRICAS
 C/ JULIO DANVILA, 1
 09550 Villarcayo (Burgos)
 Tfno.: 947 130 459

Jose Vega
CANCIONES DE SIEMPRE
 Todo tipo de evento y lugar
EN DIRECTO
650600295
 migosdelswing

Keraben Cerámica Gres
 SANITARIOS - MADERAS - MUEBLES DE BAÑO - GRES - CERÁMICA - HIDROMASAJE
EXPO CERAMICA
 Quien sabe recomienda Keraben
 C/ Juan de Ortega (Frente a Correos) EN MEDINA DE POMAR
TFNO.: 947 190 569

Caja de Burgos concede más de 1.600 millones de euros a empresas, autónomos y familias en los nueve primeros meses del año

● Esta cifra demuestra la holgada posición de liquidez de la que goza la Entidad aún en tiempos de crisis.

● Además, Caja de Burgos ha incrementado un 18 por ciento el importe concedido a pequeñas y medianas empresas, a través de las líneas ICO, a fecha de 30 de septiembre del presente año.

■ Burgos, noviembre de 2009.

Caja de Burgos ha concedido 1.619 millones de euros a empresas, autónomos y familias en los nueve primeros meses del año con el objetivo de inyectar liquidez a estos tres segmentos estratégicos. Esta cifra demuestra la holgada posición de liquidez de la que goza la Entidad aún en tiempos de crisis, su vocación empresarial, y su apuesta por reactivar la economía atendiendo las peticiones de los clientes.

Caja de Burgos cumple así su compromiso con los empresarios y la sociedad, y favorece el crecimiento en una situación económica adversa. Atendiendo a los segmentos, la Entidad ha concedido a empresas y autónomos a fecha de 30 de septiembre del presente año, 1.223 millones de euros. Por otra parte, la financiación destinada a hogares en este periodo asciende a 288 millones de euros.

El respaldo de Caja de Burgos al empresario se manifiesta también en su adhesión a la financiación que promueve el Instituto de Crédito Oficial (ICO). La Entidad ofrece, a través de su red comercial, las principales líneas ICO para pymes (Pyme, Liquidez, Em- prendedores, Creci-

miento Empresarial, Transporte, ICEX, Plan Avanza, Internacionalización, etc.). La mayor parte de estos fondos están dirigidos a financiar nuevos proyectos de pymes, de Castilla y León y, más concretamente, de empresas de Burgos, donde la Entidad es líder en la concesión de este tipo de financiación.

En este sentido, Caja de Burgos ha incrementado un 18 por ciento el importe concedido a pequeñas y medianas empresas, a través de las líneas ICO, en los nueve primeros meses del año. El 71% de este tipo de financiación ICO ha sido destinado a pymes domiciliadas en la Región.

El compromiso de la Entidad con el mundo empresarial, aún en tiempos de crisis, se pone de manifiesto también en el gran número de procesos de reestructuración de deuda bancaria que está llevando a cabo. Caja de Burgos, además de conceder financiación es receptiva y busca soluciones ante las distintas situaciones empresariales en el pago de la financiación.



► VALLE DE MENA

1ª CONCENTRACIÓN Y TOUR DE LA ELEGANCIA VALLE DE MENA

Jornadas de Patrimonio F.E.V.A días 26 y 27 de Septiembre

■ La 1ª Concentración y Tour de la Elegancia Valle de Mena dentro de las Jornadas de Patrimonio F.E.V.A comenzó a las 10:00 de una soleada mañana de Domingo, los participantes fueron llegando con sus coches clásicos en perfecto estado de revista hasta completar el aforo, lo que dio lugar a una inscripción de verdadero lujo.

Con este parque de coches, el público estuvo asegurado y el buen ambiente en la Plaza San Antonio, entre participantes y curiosos fue magnífico a las 12:00 horas se procedió a dar paso al siguiente punto del programa el Tour de la elegancia que consistía en realizar un paseo en comitiva organizada bajo normativa F.E.V.A por las carreteras del Valle de Mena, con una distancia aproximada de 32 kilómetros con un reagrupamiento en Villasuso de Mena para degustar unos aperitivos y unas bebidas y otra en Siones de Mena para realizar una visita a su iglesia Románica y hacer una fotografía de grupo.

A las 14:15 se retornó a Villasana de Mena y los coches clásicos quedaron en el parque cerrado, para el deleite y disfrute de los allí congregados.

A las 15:00 se procedió a la Comida de Hermandad compuesta por unos entremeses de Jamón y Queso de oveja y una formidable Paella preparada por La Taberna del Cuatro y de postre fruta y pasteles, una vez finalizada la comida se procedió a la entrega de premios, los cuales fueron otorgados a los siguientes participantes.

■ El participante mas veterano-- José Gállego--Ford Capri 2.8 I

■ El participante mas joven-- Dánel Bueno--Seat 131 Supermirafiori 2.0

■ El participante mas lejano-- Henrik Malmez--Ford Mustang

■ El vehículo más antiguo--Jon Iñaki Elguezabal--Citroen 11 B del año 1949



Salida de los participantes al Tour de la Elegancia

■ El vehículo mejor presentado--Eduardo Torre--Chevrolet Corvette Sting Ray

■ El vehículo mas autentico-- Jose Maria Moreno--Shelby Cobra

Con la entrega de premios se dio por terminada la concentración.

El A.C.V.M desde aquí quiere dar las gracias a todos los patrocinadores y colaboradores. Pan Menesa, Hotel Cadagua, Carrocería Alberto Baranda, Orbar, Caja de Burgos, Restaurante Alfiz, Publimar, Recambios Villasana, Carrocerías Villasana, Embutidos Arceniega,

Bar Takoa, Peñaladros, Bayona y Bolera, Mobe y hacer una mención especial al Ayuntamiento del Valle de Mena a la Concejalía de Cultura y Turismo a la Caja de Ahorros del Circulo Católico y al Restaurante la Taberna del Cuatro.

También agradecer a todos los que han colaborado con su trabajo y buen hacer con el A.C.V.M, porque sin el conjunto de todas estas cosas la 1ª Concentración y Tour de la Elegancia no se hubiera podido realizar.

<http://automovilclubvalledemena.blogspot.com>



► Un Shelby Cobra en el parque cerrado

**EN EL CENTRO DE VILLARCAYO
SE VENDE o SE ALQUILA**

LOCAL DE OFICINAS

En despachos individuales de 14 m²
o en conjunto 70 m²

DOTADO DE CALEFACCION CENTRAL Y ASCENSOR

TFNO.: 617 80 08 24

C/ Nuño Rasura, 8 - Entreplanta - cssvillarcayo@telefonica.net

TAXIS & AUTOBUSES

Muñoz Callejo

Angel Muñoz Soto

Tfno.: 947 13 23 23

Móvil: 608 78 34 46

Eduardo Muñoz Callejo

Móvil: 630 031 440

Telf. Marta Oficina: 947 13 10 31

Fax: 947 13 60 17

Móvil: 630 031 225

Calle Mayor, 11

09550 Villarcayo (Burgos)

autocaresmc@autocaresmc.com

RIOJA

Marqués Navarrete®

Tel.: 947 138 004* - Fax: 947 138 000
Tel.: 94 456 65 66* - Fax: 94 456 66 08

► VALLE DE MENA

Curso de Iniciación a los Pruebas de Regularidad de Vehículos Clásicos



■ El Sábado 21 de Noviembre, Kopitoracing con la colaboración del Automóvil Club Valle de Mena impartió en el local de Juntas de la Caja Circulo sita en Villasana de Mena, un curso de Iniciación a los Pruebas de Regularidad de Vehículos Clásicos.

El curso constaba de dos partes una teórica: Vehículo, Instrumentación, Modalidades de Regularidad, libros de Ruta, Hojas de Ruta, Equipos, Tipos de rallies de regularidad, etc. impartido durante la mañana, y con un descanso hacia las 12:00h para tomar un pequeño almuerzo, continuando hasta las 14:15h cuando se finalizó la parte teórica. Posteriormente se pasó a la comida que se degustó en La Taberna Del Cuatro, muy bien preparada y servida, como siempre.

A las 16:15 se dio paso a la segunda parte, la Practica, en la que los participantes se enfrentaron a un recorrido regulado, TC-1 Gijano-Concejero en el que pusieron en practica parte de lo desarrollado por la mañana, interpretación de un libro de Ruta y como mantener en tramo una media impuesta. Este tramo constaba de cuatro controles secretos, una vez terminado se regresó al local de Caja Circulo donde se dieron los resultados de los participantes en el tramo y se comentaron las dudas que los participantes tuvieron. Dando por terminado el curso con un magnifico ambiente automovilístico.

Desde aquí el A.C.V.M quiere agradecer tanto a la Caja Circulo y como a la Taberna de Cuatro su colaboración.

► VALLE DE MENA

La Confederación Hidrográfica del Cantábrico (CHC) desarrolla en el Cadagua, a su paso por Villasana de Mena, la mayor obra de ingeniería biológica ejecutada hasta el momento

■ El presidente de la Confederación Hidrográfica del Cantábrico, Jorge Marquín, acompañado por el alcalde del Valle de Mena, Armando Robredo, han visitado las obras de estabilización de la ribera del Cadagua, entre los municipios de Vallejo y Villasana de Mena. La actuación destaca por ser la más importante dentro del ámbito territorial de la CHC, en cuanto a la aplicación de técnicas de ingeniería biológica.

Los trabajos suponen una inversión de más de un millón de euros, financiados por la CHC, con cargo a los fondos del Plan Estatal de Dinamización.

El objeto de la obra es estabilizar el río Cadagua, de manera que los procesos venideros de desarrollo de la vegetación sean espontáneos y autónomos a largo plazo.

Con la finalidad de preservar el discurrir natural del curso del río, se ha desarrollado una estrategia de intervención, en la que se han jerarquizado los riesgos para desarrollar actuaciones de protección de las márgenes, únicamente

Los trabajos comprenden la eliminación de vegetación, movimiento de tierras, ejecución de un azud, eliminación y construcción de nuevos elementos de protección vegetal, y limpieza y



► Trabajos de limpieza y drenaje en el cauce del Cadagua

restauración de la zona hasta conseguir el pertinente acabado de las obras. La actuación se ha desarrollado en tres niveles de ejecución:

A- Desarrollo de todas las tareas en las que no se realizan trabajos de forestación, se elimina la vegetación existente, se realizan movimientos de tierras, ejecución de azudes y eliminación de escolleras;

B- Realización de trabajos de forestación: esta parte es la que más aplica las citadas técnicas de bioingeniería, que se materializan en la ejecución de protecciones vegetales y la colocación del cercado preventivo con el que se protegerán los trabajos realizados.

C- Labores de manteni-

miento, para que los trabajos alcancen el objetivo previsto de vegetación autónoma en la ribera del río.

El tramo del río Cadagua objeto de la actuación se delimita entre los concejos de Vallejo y Villasana de Mena, con una longitud de 2.220 m.

Las obras comenzaron el pasado mes de julio y está previsto que concluyan en mayo de 2010, si bien las tareas de mantenimiento, para dar un óptimo fruto, se prolongarán durante dos años.

CONSTRUCCIONES ENEKO
Tejados, fachadas, interiores
Obras y Reformas
tfno: 619 51 16 65

DaVida
CASAS DE MADERA RESIDENCIALES
VISITE UNA DE NUESTRAS CASAS
654247502 - 654247488 - 947143853
C/ El Progreso - Espinosa de los Monteros
www.davidalv.es

BAR RESTAURANTE
LA TABERNA
Especialidades por encargo
Pinchos - Alubias
Cordero
Ctra. Miranda, 25
QUINTANA MARTIN GALINDEZ
09210 (BURGOS)
Tfno.: 947 35 86 41

IÑAKI BASABE & JESUS MARI NUÑEZ
CANCION POPULAR
COMER, BEBER.....
CANTAR.. BAILAR
EN DIRECTO
650600295

LOS LEONES[®]
patatas chips
Pol. Industrial "Las Merindades", parcela 99
Tel.: 947 131 032 - Fax: 947 131 256
VENTA AL PUBLICO EN LA PROPIA FABRICA

► MERINDAD DE MONTIJA

Iniciativa Merindades de Montija (IM) denuncia problemas derivados del reasfaltado y construcción del nuevo puente sobre el tren de la Robla, en el tramo entre Bercedo de Montija y Espinosa de los Monteros

■ Las obras de reasfaltado de la carretera BU-526 en el tramo de Bercedo de Montija y Espinosa de los Monteros han concluido dejando este tramo más estrecho que anteriormente y sin realizarse las travesías de Bercedo, Noceco y Quintana de los Prados. En este sentido y a pesar de haberse solicitado la última vez en que se asfaltó la carretera hace 5 años, no se ha raspado el asfalto anterior lo que significa un aumento considerable en la cota de la carretera que en algunos casos llega a los 30 centímetros.



Esta situación puede implicar la posibilidad de inundaciones en las casas colindantes en caso de lluvias torrenciales y un peligro claro para los peatones. Otro de los problemas surgidos y bastante evidente es el de los vados de entrada a las casas que hace unos años estaban al nivel de la carretera y que ahora en todos los casos tienen un fuerte escalón, en algunos casos impracticable.

Las obras realizadas el pasado verano han consistido en la echar una fina capa de aglomerado, que en lugar de cubrir toda la calzada, de unos 7 metros de anchura, ha reducido la misma a un ancho medio de 5,30 metros; por lo que se ha creado un peligroso resalte en sus dos arceles que dificulta y hace muy peligroso el tránsito de vehículos y peatones. En el caso de estos últimos, la situación es aún más alarmante ya que aparte de no tener espacio de arcén adecuado no se han solucionado varios tramos de cunetas muy profundas y peligrosas.

Aparte de este en toda su longitud se han de añadir dos cuestiones también relacionadas con la seguridad que han sido obviadas en estas obras. Por un lado, que no se han realizado ninguna de las travesías de los tres pueblos por los que discurre, Bercedo, Noceco y Quintana de los Prados. Y por otro la estrechez del puente elevado de acceso Bercedo que hace extremadamente peligroso el tránsito de peatones

por el mismo, lo que obliga a que este se realice campo a través mientras las condiciones meteorológicas son favorables. Se ha de tener en cuenta que este trayecto es el utilizado principalmente por lo vecinos de Noceco para acceder a servicios como el autobús, la estación de tren, el médico, la panadería, o la peluquería, afectando en gran medida a los negocios principalmente de Bercedo.

En este sentido desde Iniciativa Merindades se recuerda el compromiso que el presidente Herrera de que todas las carreteras de esta categoría de la Comunidad debían dejarse con una anchura mínima de entre 7 y 9 metros. Por ello se le exige que tome las medidas necesarias para cumplir el referido compromiso, cosa que por otro lado se antoja complicado ya que este tramo ha quedado fuera del nuevo plan regional de carreteras 2008-2020.

Aún así se hace necesario el raspado de las múltiples capas de asfalto que a lo largo de los años se han ido sobreponiendo de tal forma que se deje la carretera en el nivel inicial, actuación necesaria solo en unos 200 metros que corresponden con las travesías de los pueblos. También es necesaria la construcción de una acera a ambos lados de travesías y la colocación de una pasarela peatonal en los puentes y en particular en el de Bercedo.

► VALLE DE MENA

El Valle de Mena es un referente en la conservación de bosques y conservación de la Cordillera Cantábrica



► Presentación del proyecto presidido por el concejal de Medio Ambiente Javier Mardones, 2º. dch.

■ La Fundación Oxígeno, Fundación La Caixa y Ayuntamiento de Mena organizaron entre el 6 y 9 de noviembre en Villasana de Mena las I jornadas sobre "Bosques Ibéricos, Especies Relictas, Red Natura 2000 y Conservación de la Cordillera Cantábrica", en las que participaron más de 130 personas y cuyas inquietudes medioambientales fueron el principal motivo del encuentro.

El proyecto dirigido por Roberto Lozano, y por Rafael Sánchez, espinosiego cuyo proyecto de fin de carrera, ya apuntaba a la conservación de este rodal o bosque. Proteger la especie de amenazas presentes, como la presencia de animales ramoneantes, como el corzo y el venado, la actividad humana, y la sequía, entre otros son contrarrestadas con acciones como el vallado del bosque, la recolección de frutos, creación de semilleros en el vivero de la Junta de Castilla y León y su posterior plantación, ayudan cada día a la protección de este privilegiado enclave. Dentro de todas estas acciones, se han realizado inventarios de plantas, descripción de sus impactos y amenazas, y otras acciones de gestión del medio.

Estas acciones se han visto acompañadas de una intensa actividad de educación ambiental, dedicando espacio a los más pequeños en el Colegio Nuestra Señora de las Altiçes, realizando itinerarios interpretativos dando a conocer el impresionante patrimo-

nio natural del Valle de Mena y uno de sus productos más sorprendentes, el chacolí, así como también dando charlas para el público en general so-

entre otros muchos temas, la importancia de las especies autóctonas y relictas, como el Loro o Lloro menés, el tejo, el acebo, la coscoja, el olivo silvestre y la también silvestre vid

bre la Red Natura 2000 y el LIC Bosques del Valle de Mena, un proyecto nacido de la colaboración, la participación ciudadana y también del compromiso político, como indica Javier Mardones Gómez-Marañón, concejal de Medio Ambiente del municipio menés.

Durante tres días, más de 130 asistentes procedentes de toda la cornisa cantábrica, desde León, Asturias, País Vasco, Cantabria, País Vasco, hasta Valencia y Extremadura e incluso el representante en Argentina de la Unión Internacional para la Conservación de la Naturaleza, Jorge Capato, se concentraron en la Sala Amania de Villasana de Mena, en un ambiente de participación en todas las charlas. Además se han puesto de manifiesto, entre otros muchos temas, la importancia de las especies autóctonas y relictas, como el Loro o Lloro menés, el tejo, el acebo, la coscoja, el olivo silvestre y la también silvestre vid, para el estudio de la evolución de otras especies que comparten lugar en el Valle de Mena, como indicaba Juan Andrés Oría de Rueda, de la Universidad de Valladolid. También participaron como ponentes, Javier Loidi.



► Niños y jóvenes trabajando en un taller

Catedrático de la Universidad del País Vasco y Juan Ángel de la Torre. De la Plataforma para la Defensa de la Cordillera Cantábrica.

Referencias destacadas fueron las referidas a la compatibilidad del hombre y los usos tradicionales del suelo con el medio, las amenazas de los espacios protegidos ante las centrales eólicas y otras grandes infraestructuras. También se habló de la gestión del medio natural y del ecocultor por parte de Jaime Izquierdo, del Ministerio de Medio Ambiente, Rural y Marino, seguida con gran interés por los presentes, además de otros muchos temas del área geográfica y cultural común, como es la cordillera cantábrica, con territorios desde León y Asturias, pasando por Cantabria, Palencia, y hasta el propio Valle de Mena en su extremo oriental, punto caliente de biodiversidad tanto botánica como zoológica, que unido a su microclima, forma un mosaico único. También fue muy celebrada la ponencia de Jesús Garzón (Suso Garzón), de la Asociación Trasmuntania y Naturaleza, que acaba de recibir el premio del Fondo de defensa de la Naturaleza de manos del rey Juan Carlos.

Especies relictas

Estrellas del encuentro fueron las especies relictas que se encuentra en pequeña cantidad y ha sobrevivido a adversos episodios naturales que, como el Prunus lusitánica, formado auténticos bosques en zonas tropicales, como Canarias, o Madeira, y que sobrevive escasamente en la península, con uno de sus referentes en los menses Montes de Ordunte.

La conservación y puesta en valor de este delicado y amenazado vegetal, también llamado Loro, Lloro, o Loru, ha sido el eje fundamental

del proyecto realizado por la burgalesa Fundación Oxígeno, con la financiación de la Fundación La Caixa y la colaboración de la Junta de Castilla y León, y del Ayuntamiento del Valle de Mena.

Además de las conferencias, hubo tiempo para otras actividades más lúdicas, como tertulias, y también una salida al campo el domingo por la mañana, clausurando las jornadas, salida guiada y comentada por Juan Antúnez, Jefe de Comarca de los Agentes Medioambientales de la Junta de Castilla y León.



► Como clausura del encuentro los participantes salieron al campo

► **ESPINOSA DE LOS MONTEROS**

Presentación al público de "Radio Espinosa Merindades"



► Acto de presentación de Radio Espinosa Merindades

■ El pasado domingo día 22 de noviembre, en el Salón de actos de Caja Burgos de Espinosa de Los Monteros se presentó al público la nueva radio "Radio Espinosa Merindades", durante la presentación, La alcaldesa doña Pilar Martínez expuso la satisfacción con la que el Ayuntamiento había recibido a este nuevo medio de

comunicación y acto seguido, hicieron una amplia explicación audio-visual sobre las diferentes programaciones de su emisión, medios técnicos e instalaciones. RADIO ESPINOSA MERINDADES emite en el dial 107.5 FM. y también por internet en <http://www.espinosadelosmonteros.es/radio>

SALON DE BELLEZA CORTA-T
Nuevos servicios de estética

¡¡Pregunta por nuestras promociones!!

- Mesoterapia facial y corporal
- Uñas esculpidas
- Tatuajes
- Bronceado sin sol
- Micropigmentación

C/ San Roque, 39 - VILLARCAYO
Tfno.: 947 13 23 13

Vía Verde

- PODAS Y TRATAMIENTOS
- JARDINES Y MANTENIMIENTOS
- VENTA DE ROSALES, FRUTALES ARBOLES EJEMPLARES

DE LUNES A VIERNES SOLO MAÑANAS
VIERNES Y SABADOS MAÑANA Y TARDE

Estación Horna - Villarcayo - 09550 Villarcayo (Burgos)
Tel.: 947 130 344 - railverde@yahoo.es

MESON EL CUEVANO
Carta y menú del día

- CARNES DEL PAIS
- POSTRES CASEROS
- REPOSTERIA PARA LLEVAR

wifi
Cocina tradicional casera
ESPINOSA DE LOS MONTEROS
TFNO.: 947 120 193

CAMINO DE BURGOS RESTAURANTE
Menus de encargo
(para tomar en el restaurante o para llevar)

¡¡Estos navidades o pascas y calidad son importantes!!

CTRA. 623. KM. 86 - CABANAS DE VIRTUS VALLE DE VALDEBEZANA
947 154 273
caminodeburgos@hotmail.com

¡¡Lo importante su seguridad!!

SAINZ MAZA SEGURIDAD

Diseñamos e instalamos su sistema de seguridad con materiales de 1º calidad a precios muy competitivos

- DEPARTAMENTO DE INGENIERIA PROPIO
- SISTEMAS DE SEGURIDAD ROBO - INTRUSION, INCENDIO
- CIRCUITO CERRADO TV CON VIDEO GRABACION DIGITAL PERMANENTE ESPECIAL COMERCIOS, INDUSTRIA Y VIVIENDA AISLADA
- CAJAS FUERTES, CAMARAS ACORAZADAS
- CENTRAL RECEPTORA DE ALARMAS
- HOMOLOGADO D.G.P.

ELECTRICIDAD SAINZ MAZA

INSTALACIONES M.L.M.M. TELECOMUNICACIONES

J.R.S.M. PRODUCTORES ENERGÉTICOS

MAS DE 20 AÑOS en C/ ALGORTA, 7 - MEDINA DE POMAR
www.sainzmaza.com

947 191 952
947 147 805

Comienza la XIX Semana Cultural del Valle de Mena dedicada al Año Internacional de la Astronomía y Año Darwin

■ Ander Gil Concejal de Cultura y primer teniente de alcalde situó este programa cultural en el eje de las políticas municipales: "En Mena hace una década plantamos la semilla para un desarrollo rural sostenible y equilibrado, que conjugara progreso económico, avance sociocultural y respeto medioambiental".

Sostenibilidad y Equilibrio: Reforzar y ampliar un modelo de desarrollo que alcance un equilibrio entre los diferentes pilares de los municipios, con una economía diversificada, progresos sociales y desarrollo de las infraestructuras. Este es el "terreno de juego" donde el equipo de dirige Ander Gil sitúa cada uno de los proyectos de la "factoría menesa".

Entre los objetivos alcanzados en Mena en la última década se encuentra evitar en el municipio la tendencia a la despoblación que sufre Castilla y León a través del abandono del medio rural, que particularmente afecta a la población joven favoreciendo alternativas y servicios que fijen población.

Los últimos datos de INE dicen que en los próximos 10 años Castilla y León seguirá perdiendo población, 50.000 habitantes menos. Por el contrario la población nacional crecerá 1,1 millones en la

próxima década. La comarca de Las Merindades ha perdido en los últimos 20 años casi un 16% de sus habitantes. El Valle de Mena, por el contrario, en los últimos 15 años ha revertido la situación y mantiene una tasa media de crecimiento del 2,5%.

Entre los objetivos alcanzados en Mena en la última década se encuentra evitar en el municipio la tendencia a la despoblación que sufre Castilla y León a través del abandono del medio rural, que particularmente afecta a la población joven favoreciendo alternativas y servicios que fijen población

Acercar la cultura a los pueblos para generar un entorno rural atractivo y dinámico y reivindicar su importancia como motor de desarrollo son fines que en la XIX Semana Cultural siguen estando latentes.

En este contexto se enmarca la XIX Semana Cultural del Valle de Mena con una serie de propuestas que con la participación de los ciudadanos del Valle configura un programa cultural atractivo,



► Amaya Gómez, técnica de Cultura y Ander Gil, concejal de Cultura y Deporte, presentan las Jornadas

responsable y acorde a la situación económica.

Un modelo cultural basado en la implicación ciudadana: El Plan de Inversiones en Cultura, desde hace más de una década, ha contemplado como una de sus prioridades fomentar la implicación ciu-

dadana en la vida cultural municipal.

Amaya Gómez, Técnico Municipal de Cultura manifestó que "fomentar la participación de los vecinos es un ejercicio de responsabilidad para las Administraciones Locales teniendo en cuenta que éstas hoy concentran a

nivel nacional más del 50% de la inversión público en cultura"

En el Valle de Mena, las asociaciones, clubes deportivos, comisiones, equipos y voluntarios han ido consolidando en los últimos años su implicación y participación en la vida cultural, tejiendo

**SE VENDE
CHALET ADOSADO**

En Espinosa de Los Monteros

¡¡NUEVO!!

**163 M2
140.000€**

TFNO.: 667 469 960

www.empresastodonorte.com/castillo

Taller de Serigrafía

REGALO PROMOCIONAL
Marcaje de
Vestuario Laboral,
Rótulos, Adhesivos,
Llaveros
Encendedores
Metros
bic
Camisetas

Totamente marcado o bordado con tu logo
C/ OBRAS PUBLICAS, 5 VILLARCAYO (BURGOS) Tfno. 947 13 61 13

www.empresastodonorte.com/sanmiguel

**SAN MIGUEL
RESTAURACION**

Pinturas, Barnices
Máquina de Colores al Instante
Manualidades,
Bellas Artes

C/ Alejandro Rodríguez
de Valcarcel, 22
Villarcayo
947 131 869-665 07 26 87

Excmo. Ayuntamiento de La Merindad de Sotoscueva

*Felices Fiestas prospera año a las Vecinas
y visitantes de La Merindad de Sotoscueva
y las Cuevas de Oja Guareña*

Amaya Gómez, Técnico Municipal de Cultura manifestó que "fomentar la participación de los vecinos es un ejercicio de responsabilidad para las Administraciones Locales teniendo en cuenta que éstas hoy concentran a nivel nacional más del 50% de la inversión público en cultura"

una red muy sólida. El 6 de diciembre alrededor de 300 vecinos se concentraron en la Sala Amanía donde participaron en Gala del

2009: Año Internacional de la Astronomía: Javier Armentia, astrofísico y director del Planetario de Pamplona, docente e investigador en la universidad complutense de Madrid desde 1990 dirige el proyecto del centro de divulgación astronómica en Navarra, ofreció el jueves 3 de diciembre una conferencia en la Sala Municipal Amanía titulada "La Imagen del Cosmos".

Cultura para los niños y jóvenes: Los estudiantes del Valle de Mena cuentan con propuestas didácticas e interesantes que cubren un abanico de edades de 3 a 17 años. El escenario de la Sala Municipal Amanía se convierte en múltiples ocasiones en un aula formativa y de educación

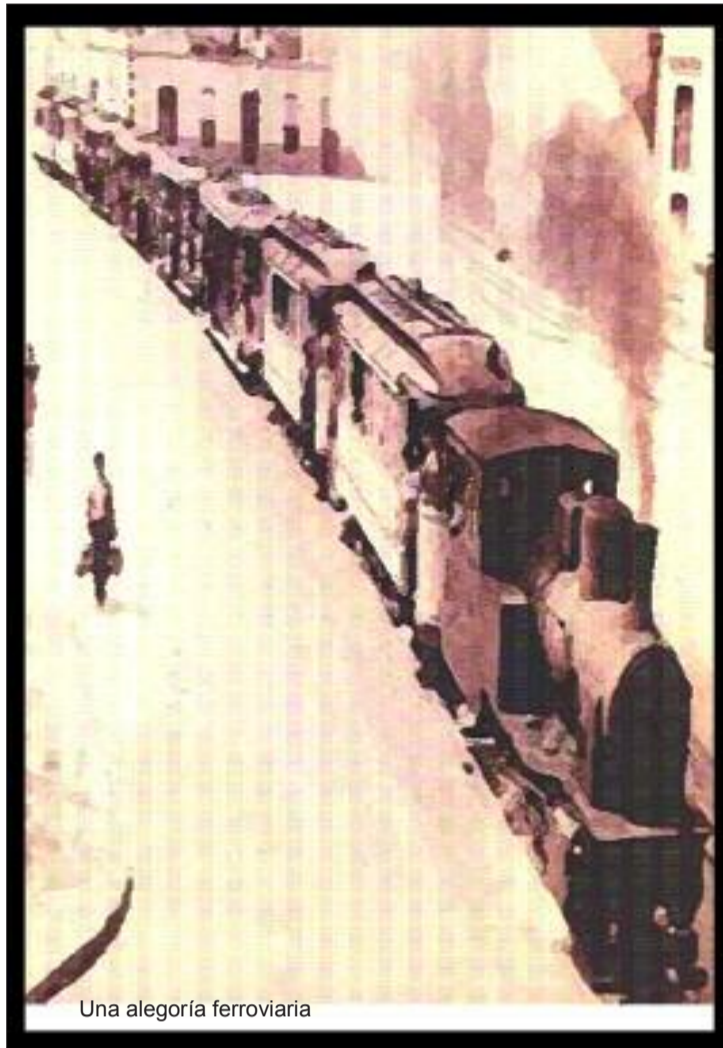

Una alegoría ferroviaria

en valores.

Los alumnos del IES Sancho de Matienzo asistirán a una obra de teatro en inglés y a una adaptación de la novela considerada como uno de los textos más importantes del siglo XX: El guardián entre el centeno.

Los más pequeños, se acercarán al mundo de la Astronomía gracias a un planetario móvil que explica de manera visual las principales constelaciones con imágenes reales de la NASA. También a través de las Artes Escénicas trabajarán sobre los cambios físicos y emocionales de su etapa: Las peripecias de Isogai de la Compañía Alauda

Teatro y El ratoncito Pérez han sido las obras seleccionadas. Talleres plásticos infantiles, cuentacuentos y juegos medioambientales complementan la programación.

Los abuelos y la Residencia convivencia intergeneracional: La gran novedad es el proyecto que dentro del Plan de Dinamización Joven Valle de Mena se llevará a cabo: la realización de un cortometraje entre abuelos y los chicos y chicas del Valle de Mena titulado "Siempre hay un último tren".

Propuestas para todos los públicos: Cine español, Música, Viajes, Medio Natural y Deporte. La apuesta por el cine español continúa presente con la proyección de tres largometrajes entre los que se encuentra la que está siendo una de las grandes revelaciones de los estrenos españoles con excelente acogida por la crítica; Celda 211.

El encuentro de actores Valle de Mena, iniciativa re-

cientemente puesta en marcha contará con la presencia de actores del panorama nacional. Desvelarán sus anécdotas y experiencias en el mundo de la interpretación. El encuentro que tendrá lugar el martes 8 de diciembre concluye con la proyección de un cortometraje con guión y dirección de una joven promesa local: El precio de las Rosas de David Pérez Sañudo.

El entorno natural se pone de relieve mediante la conferencia ofrecida por Felipe Ca-

La gran novedad es el proyecto que dentro del Plan de Dinamización Joven Valle de Mena se llevará a cabo: la realización de un cortometraje entre abuelos y los chicos y chicas del Valle de Mena titulado "Siempre hay un último tren"



Homenaje al ciclista profesional, Samuel Sánchez

nales Basabe bajo el título "MENA: Biodiversidad del Valle Cantábrico de Castilla y León", donde además se presenta la publicación "Valle de Mena: un encuentro natural".

La variedad del programa estuvo reforzado con los homenajes que el 27 de noviembre y el 7 de diciembre rindieron el Club de Ciclismo y el Club de Atletismo Valle de Mena a Samuel Sánchez (Campeón Olímpico en Beijing 2008) y Ana Isabel Alonso (Plusmarquista Nacional de Maratón), respectivamente.

PORCELANOSA®
MEDINA DE POMAR

20% descuento en todos nuestros complementos de Baño

Oferta válida del 1 de diciembre al 6 de enero

¡¡Felices Fiestas!!

Avda. Bilbao, 11
09500 MEDINA DE POMAR (Burgos)
TFNO.: 947 19 20 81



**APLIQUES
ESPEJOS
JABONERAS
COLGADORES
ASIDEROS
PORTARROLLOS
ESCOBILLEROS
RADIADORES
PAPELERIAS
TABURETES**

PROGRAMA

XIX SEMANA CULTURAL VALLE DE MENA

Miércoles 9 DE DICIEMBRE

- 12:00h- Teatro Infantil. Para los alumnos-as del C. P. Ntra. Sra. de las Altices de Villasana de Mena. Comp. Teatro y Educación Primigenius. Obra: El ratoncito Pérez Lugar: Sala Municipal Amania.
- 18:00h- Cuentacuentos Infantil. Lugar: Biblioteca Municipal.

Jueves 10 DE DICIEMBRE

- Desde las 10.00 h- Planetario Móvil. Observación didáctica de las principales estrellas y constelaciones. Astronomía para los alumnos C.P. Altices. Lugar: Sala Municipal Amania.
- 17.00h- Taller Infantil de Cerámica. Dirigido a niños-as de 6 a 14 años. Lugar: Taller municipal de cerámica.
- 19.00 h Concurso de postres navideños (JJGG) Lugar: Rte. El Refugio.

Viernes 11 de DICIEMBRE

- 12.00 h.- Teatro Obra: El guardián entre el centeno. Lugar: Sala Municipal Amania
- 8:00h: Proyección de fotos antiguas de Villasana de Mena. Lugar: Club de Jubilados de Villasana de Mena.
- 20.00h. Malta Express. Café Viajero de intercambio cultural de los jóvenes del Valle de Mena. Plan de Dinamización Joven. Lugar: Hotel La Cochera-Mesón Don Pablo (Mercadillo).
- 22:00h- Ciclo de Cine Español. Proyección de la película "Gordos" dirigida por Daniel Sánchez Arévalo. Entrada: 1€

Sábado 12 DE DICIEMBRE

- De 10 a 13 h. Taller de Fotografía Digital. Lugar: P.D.J. Inscripciones en el Departamento de Cultura del Ayuntamiento del Valle de Mena. Plazas limitadas.
- 17:00h- Presentación del proyecto y casting para el Cortometraje Siempre hay un último tren. Iniciativa Plan de Dinamización Joven en colaboración con la residencia de ancianos Ntra. Sra. de Cantonad. Lugar: Residencia N.S. de Cantonad
- 18:00h: Proyección de fotos

antiguas de Nava. Lugar: Casa Concejo del Nava.

- 20.00 h.- Concierto de clarinete, oboe y fagot ofrecido por el Trío Contrás-3. Programa Jóvenes Artistas de Castilla y León.
- 2:00h- Ciclo de Cine Español. Proyección de la película "Gordos" dirigida por Daniel Sánchez Arévalo. Entrada: 1€

Domingo 13 de DICIEMBRE

- De 10 a 13 h- Taller de Fotografía Digital Lugar: P.D.J.
- 13.30 h- Degustación de la tradicional receta de patatas a la Menesa a cargo de la Asociación Amas de Casa Nuestra Señora de Cantonad. Lugar: Plaza San Antonio.
- 19:00h- Clausura de las VI Jornadas Gastronómicas del Valle de Mena. Entrega de Premios del V Concurso de Pinchos. Lugar: La Taberna del Cuatro

Jornada Temática Oriental en el PDJ

13.00 h. Inauguración de la Exposición de bonsai
16.00 h. Demostración en directo del montaje de un paisaje Penjing en miniatura empleando técnicas de alambrado, modelado de árboles y plantas en miniatura.
19.00 h Charla acerca del bonsai y paisajismo en miniatura con cata de té orientales.

Lunes 14 DE DICIEMBRE

- 18.00 h. Audición de la Escuela de Música, Danza y Teatro "La Trova Menesa" del Valle de Mena. Lugar: Sala Municipal Amania de Villasana de Mena,

Martes 15 DE DICIEMBRE

- 10:00h- 13.00 h- ArteTerapia. Taller de Arte para nuestros mayores. Lugar: Residencia de ancianos Ntra. Sra. de Cantonad.
- 12:00h- Teatro de Títeres. Comp.: Alauda Teatro. Obra: Las peripecias de Isogai. Lugar: Sala Municipal Amania.
- 19.00h. Taller de Radio. Grabación del programa de radio El mar de Weddel (Enkarterri Irratia) dedicado a jóvenes viajeros. Lugar: local del P.D.J.



► Café Viajero del Intercambio Cultural en Malta

Miércoles 16 DE DICIEMBRE

- 10:00h- 13.00 h. ArteTerapia. Taller de Arte para nuestros mayores. Lugar: Residencia de ancianos Ntra. Sra. de Cantonad.
- 18.00h- Presentación de las coreografías de los alumnos de danza de La Trova Menesa. Lugar: Residencia de ancianos Ntra. Sra. de Cantonad.
- 20.00h- Café Viajero. Contrastes de Sudáfrica. Lugar: La taberna del Cuatro.

Jueves 17 DE DICIEMBRE

- 1:30h- Programa de Educación en Valores "Cinescola Proyección de la película "La clase" para los alumnos-as del Instituto de Secundaria Sancho de Matienzo. Lugar: Sala Municipal Amania.
- 17.00h- Taller Infantil de Cerámica. Dirigido a niños-as de 6 a 14 años. Lugar: Taller municipal de cerámica.
- 19.30 h- Charla-Conferencia "La ascensión al Makalu"

ofrecida por Isabel García Arribas, primera mujer en Castilla y León en realizar una ascensión de 8.000 mt. Colabora IDJ. Lugar: Sala Municipal Amania.

Viernes 18 DE DICIEMBRE

- 11:30h- 13.00 h- ArteTerapia. Taller de Arte para nuestros mayores. Lugar: Residencia de ancianos Ntra. Sra. de Cantonad.
- 19:00 h- Café Viajero. La polinesia. Una aventura en Tahití y sus islas. Lugar: El Alfiz.
- 19.00 h- Tradicional encendido del Alumbrado Navideño. Lugar: Calles de Villasana
- 20:30h- Conferencia Medio Natural MENA: Biodiversidad del valle cantábrico de Castilla y León a cargo de Felipe Canales Basabe. Lugar: Sala Municipal Amania
- 22:30h- Ciclo de Cine Español. Proyección de la película

"Celda 211" dirigida por Daniel Monzón Lugar: Sala Municipal Amania. Entrada: 1€

Sábado 19 DE DICIEMBRE

- De 10 a 13 h. Taller de Fotografía Digital Lugar: P.D.J.
- 12.00 h. Juego del agua. Para niños de 6 a 12 años. Organiza Cruz Roja Valle de Mena. Lugar: Plaza de San Antonio
- 19.30 h. Concierto Navideño a cargo de la Coral Valle de Mena. Lugar: Iglesia Parroquial Nuestra Sra. de las Altices.
- 20.30 h. Teatro. Obra: El inquilino Diógenes. Comp. Arcón de Olid. Instituto Juventud Castilla y León. Entrada libre.

Domingo 20 DE DICIEMBRE

- De 10 a 13 h. Taller de Fotografía Digital Lugar: P.D.J.
- 19.00 h. Café Viajero. Estudiar viajando: Erasmus en Roma. Lugar: La Bodega del Medio.

Visita nuestra página en **INTERNET**

Podrás consultar todos los números anteriores

TFNO. PUBLICIDAD: 617 980 494

www.cronicadelasmerindades.com



CRONICA
DE LAS MERINDADES

El CEDER, junto a 9 Ayuntamientos de la comarca, presenta un Catálogo de Suelo Industrial en Las Merindades

■ El CEDER presentó el viernes 27 de noviembre, en la Casa de Cultura de Villarcayo, un catálogo que recoge la oferta de suelo industrial, consolidado y en proyecto, de la comarca de Las Merindades.

Este proyecto nace de las demandas que se detectaron en el proceso de elaboración del Plan Director de Las Merindades, cómo fue el ordenamiento y promoción del suelo industrial en la comarca, como requisito fundamental para el desarrollo de iniciativas empresariales, la creación de empleo y por tanto la fijación de población, que a fin de cuentas es para lo que tanto se ha trabajado, tanto desde el grupo de acción local como de los ayuntamientos implicados en el Plan.

El Proyecto ha sido promovido por el CEDER Merindades que ha coordinado y supervisado el diseño, la edición y la impresión, todo ello con el fin de conseguir un catálogo claro y detallado, obra de la empresa EINFOMER y la participación de todos los ayun-



► Una de las fotos del catálogo, la de Merindad de Montija

tamientos incluidos en el mismo como son: Espinosa de los Monteros, Medina de Pomar, Merindad de Montija, Trespaderne, Valle de Losa, Valle de Mena,

Valle de Tobalina, Valle de Valdebezana y Villarcayo de M.C.V.

Desde el Centro de Desarrollo Rural se entiende que el resultado así lo de-

muestra, como se puede ver por ejemplo en la inclusión de imágenes aéreas de ubicación para la realización de montajes realísticos.

En definitiva se ha buscado que el catálogo sea atractivo, con información clara e intuitiva y que sirva hasta para quién no sabe de planos, señala el presidente del CEDER, Juan Esteban Ruiz Cuenca, para añadir diciendo "que duda cabe que este catálogo llega en un buen momento, ya que dada la situación económica actual debemos de potenciar la publicidad de este recurso en las merindades y tratar de captar las escasas iniciativas empresariales que ahora mismo se plantean en nuestro entorno".

El gerente del Grupo, José Luis Ranero, indica que se han editado un total de 6.000 ejemplares del catálogo que será distribuido "en los propios municipios afectados, cámaras de comercio de Burgos, en Las Merindades, Bilbao, Álava, Santander, agencia de desarrollo económico regional, asociaciones empresariales, Ame, Fae y todas aquellas entidades que de alguna manera puedan tener contacto con el mundo empresarial y los posibles promotores".

PISOS AMUEBLADOS CON PARKING EN ALQUILER AHORA, 2 MESES GRATIS

Ref. 77400003



SOLD HASTA EL 31 DE DICIEMBRE

BALMASEDA (BILBAO)

625€ AL MES

- Estrene piso desde 89m² hasta 98m².
- Pisos, áticos y bajos con terraza.
- Con calefacción y cocina independiente con tendedero.
- 3 dormitorios (1 tipo suite con salida a terraza).



902 15 01 02

www.servihabitat.com o en su oficina de "la Caixa"

*Reservado el 10% de descuento en alquiler de inmuebles en zonas de interés turístico y de patrimonio cultural. Información adicional en la oficina de "la Caixa".

Servihabitat

Servicios Inmobiliarios de "la Caixa"

ACTIVIDADES DE NAVIDAD EN EL VALLE DE TOBALINA

► Organizado por Felipe Alonso, Jose Tobillas, Juan Villaluenga y Antonio Resines, en colaboración con el Ayuntamiento del Valle de Tobalina, Caja de Burgos, Caja Rural de Burgos y Caja de Ahorros del Circulo Catolico, el 6 de diciembre habra un campeonato nacional de bolos de equipos de 4 jugadores en la modalidad de 3 tablonos. Inscripción: 4 euros por jugador. Telefono de contacto: 947-358702. (os mando el cartel en archivo adjunto para que podáis añadir más información).

► Organizado por la Asociación de Padres del Colegio Publico Valle de Tobalina, telefono de contacto: 669-289750 (Yoli) y en colaboración con el Ayuntamiento Valle de Tobalina, los días 5, 6 y 7 de diciembre, en el salón de actos del Valle de Tobalina en Quintana Martin Galindez, habrá diferentes actividades tales como:

-Día 5 de diciembre. A las 17 horas taller de pintura para todos los niños y sus papas. A las 18.15 horas gran actuación de baile moderno con la sensacional "Mari Mar". A las 19.30 horas recibimiento a "Papa Noel" y entrega de cartas. Todos los niños que lo deseen podran traer un juguete que la A.M.P.A. entregara a niños mas necesitados. A las 20.15 horas gran chocolatada popular.

-Día 6 de diciembre. A las 18 horas taller de manualidades y taller de pintacaras infantil para todos los niños y papas. A las 20 horas película infantil.-Día 7 de diciembre. A las 19 horas película infantil.

► Organizado por el Club Tobalines de Montaña, el 20 de diciembre se hace una subida del belen a las cumbres. Lugar de salida desde la sede del Club Tobalines de Montaña en Quintana Martin Galindez a las 8 de la mañana. La organización podra modificar o suspender las actividades, publicitando las variaciones en el tablón de anuncios de la organización. Telefono de contacto: Mikel Fernandez: 675-718039.

► Organizado por la Concejalía de Cultura del Ayuntamiento del Valle de Tobalina y el Club Tobalines de Montaña, el 20 de diciembre se celebrara la festividad de Santo Tomás, patron de la localidad de Quintana Martin Galindez, con la tradicional eucaristia, con asado y degustación de castañas, música de villancicos y repique de campanas. Teléfono de contacto: Mikel Fernandez: 675-718039.

► Organizado por la Asociacion de Padres el 21 de diciembre a las 15 horas tendra lugar una representacion navideña realizada por los alumnos del Colegio del Valle de Tobalina. Lugar: Salon de Actos de Quintana Martin Galindez. Telefono de contacto: 669-289750.

► Organizado por la Concejalía de Cultura del Ayuntamiento del Valle de Tobalina y la Asociacion de Padres del Colegio Publico Valle de Tobalina, se celebrará la Cabalgata de Reyes el 5 de enero por los pueblos del Valle de Tobalina con salida a las 17.30 de Quintana Martin Galindez.

► VI campeonato de frontenis de navidad Valle de Tobalina en el frontón de Quintana Martin Galindez. Como en años anteriores, con este campeonato se intenta promocionar el deporte en nuestro Valle. Para mas información: Oficina de Turismo Valle de Tobalina. Telefono: 947-35 87 02. Organizado por el Ayuntamiento Valle de Tobalina.

PROGRAMA FESTIVO FIESTAS NAVIDEÑAS RESIDENCIA 3ª EDAD VALLE DE TOBALINA EN QUINTANA MARTÍN GALINDEZ.

Exposicion de Belenes: Residencia Valle de Tobalina y Asociación San Clemente.

Sabado 19 de diciembre-17.30 horas: actuacion de la "Coral Virgen de la Rosa". Patrocinado por Caja Burgos.

Lunes 21 de diciembre-10.45 horas: actuacion navideña de los alumnos del colegio del Valle de Tobalina.

Miercoles 23 de diciembre-17 horas: actuacion del Coro de la Residencia Valle de Tobalina.

Miercoles 30 de diciembre-12 horas: Concurso de Bizcochos y Postres Caseros.

17 horas: celebracion de los cumpleaños del mes de diciembre. Chocolate y churros y degustación de postres.

Martes 5 de enero-17 horas: visita de la cabalgata de SSMM Los Reyes Magos. Entrega de regalos a los residentes.

De Santiago-Juárez reafirma el apoyo de la Junta a la población y municipios de Las Merindades

■ El consejero de la Presidencia y portavoz, José Antonio de Santiago-Juárez, ha trasladado el 23 de noviembre en Villarcayo el apoyo de la Junta de Castilla y León para atender las necesidades de los ciudadanos y municipios que forman la comarca de Las Merindades en la provincia de Burgos.

De Santiago-Juárez se ha pronunciado de esta manera tras reunirse con un grupo de representantes de esta zona de la provincia burgalesa. Asimismo, ha presidido la reunión de la Comisión General de Coordinación Territorial, integrada por los delegados territoriales, a quienes ha trasladado un balance provisional de los resultados generados por la decisión de destinar los 125 millones de euros previstos para el Plan de Convergencia Interior a la generación de empleo, especialmente en las zonas rurales, y que han permitido contratar ya a 5.017 personas.

Junto al consejero de la Presidencia y el secretario general de la Consejería, Santos Villanueva, los participantes en la reunión fueron: la alcaldesa de Villarcayo, Mercedes Alzola; el alcalde de Trespaderne, José Luis López Martínez; el presidente de la Asociación Alzheimer de Villarcayo, José Ángel Mateo Garay; el presidente de la Junta Administrativa de Villalaín, Alfredo Díez Fernández; y dos profesionales independientes: María Ángeles Fernández Gómez, maestra y Salustiano Pérez García, médico.

En cuanto a la decimoctava reunión enmarcada en la iniciativa Proximidad, el consejero de la Presidencia ha destacado la "constante presencia" que tienen las zonas limítrofes en las políticas que lleva a cabo la Junta de Castilla y León. Así, ha recordado los beneficios que



► El consejero De Santiago-Juarez departe con personalidades de Las Merindades

De Santiago-Juárez ha confirmado que la Junta apoyará cualquier iniciativa "seria" que tenga como objetivo el mantenimiento y la generación de empleo ya que, según ha afirmado, la prioridad del Ejecutivo autonómico es trabajar para conseguir el "mayor bienestar" para todos los castellanos y leoneses.

suponen la firma de los protocolos de colaboración con las comunidades limítrofes y ha recordado que las conversaciones para rubricar un documento de este tipo con el País Vasco van "por el buen camino". De Santiago-Juárez ha recordado que durante los diferentes gobiernos nacionalistas las relaciones fueron más "distantes" y que la nueva etapa abierta tras la elección de Patxi López como lehendakari ha permitido una "vuelta a la normalidad".

El consejero de la Presidencia

también se ha comprometido a trasladar las iniciativas y demandas planteadas en la reunión a los diferentes departamentos del Gobierno castellano y leonés. Así, ha aclarado que estos encuentros tienen un carácter eminentemente "práctico" ya que no sólo suponen una mera explicación por parte de los asistentes de sus necesidades sino que también se procura trasladar esos asuntos para encontrar las soluciones "más adecuadas a cada caso".

De Santiago-Juárez ha cuestionado decisiones como el cierre de la central nuclear de Santa María de Garoña, anunciado por el Gobierno central para el año 2013, una decisión que ha calificado de "capricho político". En cualquier caso, De Santiago-Juárez ha confirmado que la Junta apoyará cualquier iniciativa "seria" que tenga como objetivo el mantenimiento y la generación de empleo ya que, según ha afirmado, la prioridad del Ejecutivo autonómico es trabajar para conseguir el "mayor bienestar" para todos los castellanos y leoneses.



JORNADAS GASTRONOMICAS del VALLE DE MENA

■ La carne de caza y las setas de invierno protagonizarán la última cita culinaria de las VI Jornadas Gastronómicas del Valle de Mena.

Del 1 al 15 de diciembre, los hosteleros meneses ofrecerán en sus cartas y menús platos elaborados con setas y especies de caza propias del Valle de Mena.

El Turismo Gastronómico resiste a la crisis. Así lo confirman los hosteleros participantes en la sexta edición de las Jornadas Gastronómicas del Valle de Mena, quienes destacan los buenos resultados que están obteniendo en las citas culinarias celebradas hasta la fecha. Sin ir más lejos, las pasadas Jornadas del mes de octubre registraron un incremento del 65 por ciento en el número de clientes con respecto a la edición de 2008.

Este hecho viene a refrendar los datos que las estadísticas oficiales y los informes de evolución de los sectores productivos de la economía española y su aportación al PIB, están arrojando mensualmente: que el sector turístico es el que mejor está capeando la crisis.

Desde el equipo local de gobierno se acoge con satisfacción el crecimiento de la demanda de los productos de las Jornadas Gastronómicas del Valle de Mena, ya que, como afirma el Concejal de Cultura y Turismo, Ander



Los futuros cocineros se entrenan en el Restaurante La Peña de Villasana de Mena

Gil, "en el contexto económico actual, marcado por un descenso significativo del gasto y el consumo, que el turismo, en este caso gastronómico, continúe creciendo, significa que es un sector clave para la revitalización de la economía y la diversificación del modelo productivo, quiso subrayar además "la importancia de reorientar las políticas de desarrollo hacia un modelo más sostenible, innovador y equilibrado, especialmente en los entornos rurales". Gil puso el acento en el medio rural y en los pueblos "donde es necesario generar

nuevas alternativas de empleo para que las economías de estas zonas no dependan exclusivamente de un único sector o actividad" concluyó.

El Valle de Mena es un buen ejemplo de economía rural diversificada; en la actualidad el sector servicios y la industria son sectores que, junto con la ganadería, forman parte del tejido productivo de este municipio y con su desarrollo, están contribuyendo a la creación de empleo y a la fijación de población en el valle.

Durante las próximas jornadas del mes de diciembre,

las últimas del ciclo de quincenas sobre las que se ha articulado la edición de este año, los restaurantes La Peña (Villasana), La Taberna del Cuatro (Villasana), El Refugio (Villasana) y Urtegi (Ribota) promocionarán la carne de corzo, jabalí, y otras especies cinegéticas características del valle así como distintas variedades de setas, como los boletus, el niscalo o el pie azul, que crecen en los bosques y prados del municipio norteño. Los niscalos y la carne de jabalí formarán parte del repertorio de materias primas que los restaurantes meneses

emplearán en las próximas jornadas de diciembre.

En el marco de estas jornadas, el jueves 10 de diciembre, a las 19 horas, el Restaurante El Refugio de Villasana acogerá el II Concurso de postres navideños y el domingo 13, a las 19 horas, en el Restaurante La Taberna del Cuatro, se celebrará la Clausura oficial de las VI Jornadas Gastronómicas del Valle de Mena con la entrega de premios a los ganadores del V Concurso de pinchos.

JORNADAS GASTRONOMICAS DE OCTUBRE EN CIFRAS

MATERIAS PRIMAS EMPLEADAS:

75 Kg de hongos
23 Kg de legumbres
15 Litros de caldo
55 Litros de vinos de Ribera del Duero.

NÚMERO Y PROCEDENCIA DE LOS COMENSALES:

173 clientes procedentes del País Vasco (60%), Mena (30%), otras (10%)

TALLERES DE COCINA Y DESAYUNOS MEDITERRÁNEOS:

participaron 60 niños de Primaria del Colegio Público Nuestra Señora de Las Altices de Villasana

EXCMO. AYUNTAMIENTO VALLE DE LOSA

El Ayuntamiento del Valle de Losa

Les desea Feliz Navidad

El Gobierno central invertirá 900 millones de euros en el Plan de Dinamización Económica de Garoña



Chaves en Trespaderne acompañado por Berta Tricio, el alcalde, José Luis López y Zarrías secretario del ministro.

■ Este Plan, que será de aplicación durante el periodo 2010 a 2013, se articulará alrededor de los siguientes ejes: Regeneración y desarrollo de un tejido industrial y empresarial innovador. Potenciación de infraestructuras: comunicación y conectividad. Fortalecimiento del capital humano, la cohesión y el desarrollo social. Desarrollo sostenible y creación de valor desde las potencialidades naturales de la zona: medioambientales, turísticas y desarrollo rural y Fomento de actividades vinculadas a la investigación, el desarrollo y la innovación.

Los municipios del entorno de la central que se interesan en este caso son Valle de Tobalina, Trespaderne, Medina de Pomar y Villarcayo, que cuentan con polígonos industriales, además de disponer de recursos agríco-

las y forestales sostenibles, y de posibilidades para el desarrollo de proyectos para generar energía con distintas tecnologías renovables y abordar proyectos de investigación e innovación en estas materias.

Finalmente, hacia el norte del Valle de Tobalina, en el entorno de Medina de Pomar, en las Merindades y el Valle de Mena existen enclaves históricos y naturales, cuyos atractivos turísticos permiten impulsar esta actividad con carácter sostenible, natural y cultural, combinándola con otras actividades económico productivas.

De hecho, el Plan contempla actuaciones en materia de carreteras, empleo, industria, infraestructuras de medioambiente, desarrollo rural o turismo, entre otras, que son competencia de la Junta de Castilla y León, y que requie-

ren acuerdos entre esta administración y la Administración General del Estado y en algún caso, colaboración económica.

Igualmente, ambas administraciones consideran prioritario el impacto en la zona del Plan de Convergencia Interior acordado entre el Gobierno de España y la Junta de Castilla y León, que por un importe de 300 millones de euros anuales, cofinanciado al 50 por ciento entre ambas Administraciones, y cuya vigencia se establece para el periodo 2010 a 2012.

Es igualmente importante, la colaboración con la Diputación de Burgos y con los ayuntamientos de los municipios afectados, tanto para aportar recursos como para agilizar la tramitación de aquellas medidas que así lo requieran. Todo ello sin perjuicio de las relaciones que

deban establecerse desde el Gobierno de España con las Administraciones Autonómicas o Locales de otras Comunidades afectadas, de acuerdo con lo reflejado en el apartado II.

El montante total de las 29 actuaciones supone una inversión directa de aproximadamente 900 millones de euros. Además, el Plan incluye actuaciones que el Gobierno tenía previsto realizar en la zona, y que como consecuencia de la aprobación del Plan serán objeto de un nuevo impulso. Se trata fundamentalmente de infraestructuras, cuya ejecución va a suponer una inversión adicional superior a los 2.000 millones de euros en el ámbito territorial del Plan. Además, a los trabajadores de la central nuclear de Santa María de Garoña que se vean afectados por el cierre de la planta se les aplicarán

los mismos beneficios que se han aplicado en otros procesos de reestructuración industrial.

El montante total de las 29 actuaciones supone una inversión directa de aproximadamente 900 millones de euros. Además, el Plan incluye actuaciones que el Gobierno tenía previsto realizar en la zona, y que como consecuencia de la aprobación del Plan serán objeto de un nuevo impulso.

Carreteras

Por un lado está el refuerzo del firme en la carretera N-629 en el cruce con la carretera N-232: se adelantará la licitación a 2010. El proyecto, que contempla un plazo de ejecución de 24 meses y tiene asignado un presupuesto total de 12,66 millones de euros.

Además está previsto el acondicionamiento de la carretera N-629. Tramo Medina de Pomar-Villasante de Montija: por ser una carretera que junto con la carretera N-232, constituye la principal vía de comunicación vertebradora del territorio del norte y noroeste de la

Con el objetivo de mejorar las comunicaciones interprovinciales y contribuir al desarrollo socioeconómico de la zona de influencia de la Central Nuclear de Santa María de Garoña, el Ministerio de Fomento y la Junta de Castilla y León firmarán aquellos Protocolos de Colaboración necesarios para mejorar y adecuar las carreteras de acceso a la zona de referencia del Plan

contratación de nuevos orientadores. Formación profesional específica y adecuada para trabajadores ocupados, tanto en la central como en empresas de la comarca, para facilitarles una mayor cualificación y reciclaje. Formación profesional dirigida a trabajadores desocupados, y Programas dirigidos a adquirir o reforzar la experiencia profesional de los trabajadores desempleados (Escuelas Taller y Talleres de Empleo, entre otros).

Completan las medidas un Programa diversificación económica y capacitación social. Control automático de la calidad del agua en em-



► Chaves firma en el libro de visitas del Ayuntamiento de Trespaderne a la vista del alcalde

provincia de Burgos, enlazando con el este de la Comunidad de Cantabria, se adelanta la licitación del Estudio informativo del acondicionamiento de la carretera N-629, al próximo año 2010. El presupuesto para la redacción del Estudio Informativo es de 0,4 millones de euros, estimándose un coste de ejecución de 30 millones de euros.

Con el objetivo de mejorar las comunicaciones interprovinciales y contribuir al desarrollo socioeconómico de la zona de influencia de la Central Nuclear de Santa María de Garoña, el Ministerio de Fomento y la Junta de Castilla y León firmarán aquellos Protocolos de Colaboración necesarios para mejorar y adecuar las carreteras de acceso a la zona de

referencia del Plan. Cada una de las Administraciones asumirá los costes derivados de las actuaciones en su ámbito de influencia. Por otro esta la Autopista Dos Mares y las líneas de Alta Velocidad que está previsto que se vertebren en Castilla y León, Cantabria y País Vasco.

Cohesión Social

En cuanto las medidas de fortalecimiento del Capital Humano, las medidas principales son las siguientes: Estudio de la situación del mercado de trabajo de la zona así como de los yacimientos de empleo a corto y medio plazo. Programa específico de orientación profesional de los trabajadores desempleados en orden a establecer sus itinerarios de inserción. Esto requerirá la

balses y vertidos de depuradoras. Actuaciones en cauces: limpieza y recuperación de riberas. Programa de Mejora Rotacional y Programa mejora y uso sostenible de los recursos naturales.

En el Plan específico de Dinamización Turística se contempla la creación de un Parador en la zona de influencia de la Central de Santa María de Garoña. Creación de un Programa de Utilización Recreativa Sostenible del Territorio. Una Vía Verde Meseta Castellana-Cantábrica e Intervenciones en el patrimonio arquitectónico, histórico y social. Como final está un Proyecto de investigación y desarrollo tecnológico de los procesos de desmantelamiento de la Central Nuclear de Santa María de Garoña..

Nuestros pueblos Ayer y Hoy



FRIAS



Ayer

FRIAS



Hoy

Estas Navidades sientete solidario

Nuestro objetivo es recoger 300kgr de alimentos para repartir entre los campamentos saharauis. Se recogerán en los establecimientos colaboradores.

Estudio 3 Fotografía, Floristería Kentia, Estilistas M&C, Viajes Merindades, Restauración San Miguel.

ACEM

COMERCIANTES
EMPRESARIOS
VILLARCAYO

con el Pueblo Saharai

CAMPAÑA SOLIDARIA

RECOGIDA DE ALIMENTOS



Jornada sobre **Eremitorios Rupestres** en la comarca de las Merindades

El 7 de noviembre, el Centro de Interpretación Arqueológica de la Horadada en Trespaderne, acogió la celebración de una jornada sobre "Eremitorios Rupestres en la comarca de las Merindades" organizada por el CEDER Merindades, y que contó con la afluencia de numeroso público atraído por los secretos de este tipo de infraestructuras rupestres.



► Exterior de la Cueva de San Miguel en Presillas de Bricia



► Judith Trueba Longo y Juan Jpsé Garcia hablaron de los eremitorios

■ Durante el encuentro se contó con las intervenciones de Jose Luis. Ranero López, gerente del CEDER Merindades, quien explicó el funcionamiento de los Programas de Cooperación al Desarrollo y repasó los contenidos del Proyecto de Cooperación Transnacional "TROGLODITISMO VIVO: estrategias para su pervivencia", de Judith Trueba Logo, Licenciada en Humanidades, que desarrolló su exposición en los "Vestigios eremíticos en la comarca de las Merindades" y Juan José García González, Catedrático de Historia Medieval de la Universidad de Burgos, quien versó su inter-

vencción en el "Eremitismo y desestructuración social en los orígenes de Castilla".

Tras las diferentes exposiciones que tuvieron lugar a lo largo de la mañana, y ya por la tarde, se realizaron las visitas a las Cuevas de los Portugueses, uno de los enclaves eremíticos más singulares y de mayor interés de las Merindades, que fue puesto en valor por el Ayuntamiento de Trespaderne, y a la bodega que se encuentra en el Museo Etnográfico de Montejo de San Miguel, gestionado por la Asociación Cultural Trébede, proyectos ambos que además también han contado con financiación del CEDER Merindades.

Esta jornada se enmarca en el programa de actividades que se ha diseñado por parte del Centro de Desarrollo Rural y el resto de socios del proyecto de cooperación Trogloditismo Vivo, y pretendía cumplir con el objetivo de difundir el importante patrimonio y la relevancia histórica del eremitismo en las Merindades, respondiendo a la trayectoria del CEDER en cuanto a la recuperación y puesta en valor de los recursos patrimoniales de la comarca como estrategia de desarrollo del mismo.

En palabras de Ranero "este proyecto de cooperación persigue como objetivo general impulsar el desarrollo socioeconómico del hábitat en cuevas y su entorno, y promover su protección y promoción como recurso turístico, como parte integrante del patrimonio de los territorios implicados". En el proyecto participan un total de 17 grupos de desarrollo rural (349 municipios) de Andalucía, Castilla La Mancha, Castilla y León, La Rioja, las Islas Canarias y Basilicata en Italia.

En las Merindades los eremitorios no son las únicas manifestaciones troglodíticas

con las que se cuenta, ya que en el proyecto se contemplan también las bodegas rupestres, principalmente en Trespaderne y el Valle de Tobalina, la ermita de San Bernabé y Ojo Guareña

Vestigios eremíticos en Las Merindades".

En su intervención, Judith Trueba apuntó que los eremitorios representan la más primitiva manifestación de la implantación del cristianismo en el territorio del tercio norte de la provincia de Burgos.

Su singularidad y su carácter rupestre, atraen y fascinan a cuantos se interesan por estos vestigios que recrean celdas e iglesias excavadas en la roca con herramientas tan rudimentarias como picos, cinceles y azuelas con las que se

En palabras de Ranero "este proyecto de cooperación persigue como objetivo general impulsar el desarrollo socioeconómico del hábitat en cuevas y su entorno, y promover su protección y promoción como recurso turístico, como parte integrante del patrimonio de los territorios implicados"

abrieron diferentes espacios interiores y se tallaron bóvedas y soportes que en realidad no desempeñan una verdadera función arquitectónica.

En el origen y evolución del eremitismo en el territorio de Las Merindades, se pueden establecer dos etapas; la más antigua, corresponde a la fase visigoda, siglos VI- comienzos del siglo VIII, momento al que pueden adscribirse la iglesia rupestre y el



decoración en escayola

DECOR 4

**ESCAYOLAS
TECHOS DESMONTABLES
TABIQUES - ESTANTERIAS**

asentamiento eremítico de Tartalés de Cilla (municipio de Trespaderne).

La segunda etapa se desarrolla en época altomedieval, siglos VIII- X, y a este momento pertenece el grueso de las manifestaciones eremíticas del norte de Burgos como las iglesias rupestres de San Miguel de Presillas de Bricia (Alfoz de Bricia), San Pedro de Argés (valle de Manzanedo) o San Tirso y San Bernabé de Ojo Guareña (Merindad de Sotoscueva). Durante esta fase, el movimiento eremítico experimenta una verdadera expansión por tierras de la actual comarca de Las Merindades, coincidiendo con una coyuntura políticamente convulsa, marcada por la crisis del Estado Visigodo, la invasión islámica y los ataques musulmanes al territorio de la primitiva Castilla a partir del año 791, agresiones que se prolongarán hasta la segunda mitad del siglo IX.

¿Qué causas explican este resurgir del eremitismo en época altomedieval? Fundamentalmente podemos argumentar razones de tipo políti-

La correcta interpretación de estos bienes y su aprovechamiento turístico en clave de sostenibilidad, pueden contribuir sobremanera al desarrollo cultural y socioeconómico de la comarca de Las Merindades y a la conversión de este espacio del norte de Burgos en destino turístico cultural de primer orden

co y económico.

Desde el año 712, fecha en que los ejércitos islámicos conquistan Amaya, capital del ducado de Cantabria, todo el territorio de la Cantabria visigoda quedará bajo el control de los nuevos conquistadores, los musulmanes.

El dominio islámico sobre

estos espacios se interrumpe el año 741, con el repliegue de las tropas bereberes, encargadas de la vigilancia y administración del antiguo ducado de Cantabria, al Sur del río Duero.

Trece años más tarde, en el año 754, Alfonso I incorpora al embrionario reino astur una serie de territorios del norte peninsular, entre ellos el espacio de la primitiva Castilla o Castella Vetula, la actual comarca de Las Merindades.

Esta integración en el reino astur, representa para el territorio de la Castilla nuclear un afianzamiento en el proceso de crecimiento demográfico, puesta en cultivo de nuevas tierras y multiplicación de las aldeas.

Sin embargo, este emergente desarrollo socioeconómico se verá frenado y sin posibilidad de expansión por los llanos de la Bureba, al sur de los montes Obarenes, a causa de las embestidas musulmanas al territorio de las actuales Merindades.

La nueva coyuntura económica y la inestabilidad introducida por los ataques agarenos explican la aparición, entre los siglos VIII y X, de nuevas formas de supervivencia como la que representa el modelo eremítico.

Con la documentación e inventario de este excepcional Patrimonio rupestre, se pretende contribuir a su divulgación, conservación y puesta en valor como recurso cultural y recurso turístico.

La conversión de estos vestigios del Patrimonio Histórico en reclamos turísticos debe realizarse de forma controlada y respetuosa, de manera que se asegure su autenticidad y los atributos sobre los



► Argés, nartex desde alta

que descansa la singularidad de estos testigos materiales de la Historia más remota de Las Merindades burgalesas.

La correcta interpretación de estos bienes y su aprovechamiento turístico en clave de sostenibilidad, pueden contribuir sobremanera al desarrollo cultural y socioeconómico de la comarca de Las Merindades y a la conversión de este espacio del norte de Burgos en destino turístico cultural de primer orden.

Los siglos oscuros

Según Juan José García se trata de desarrollar fundamentalmente una explicación del patrimonio, en este caso el patrimonio eremítico, puesto que dentro del concepto de trogloditismo tiene cabida suficiente para formar parte de un programa de la Comunidad Económica Europea, en concreto dentro del programa "Leader".

En este contexto mi tarea y la tarea de Judith Trueba ha consistido fundamentalmente

en desarrollar, por un lado, la parte histórica y por otro lado una descripción exhaustiva de cada uno de los lugares donde se conservan, todavía, elementos eremíticos.

En lo que respecta a mi intervención en el encuentro, yo de tratado de establecer una relación directa entre el eremitismo, en este caso trogloditismo religioso, y el desarrollo social en los orígenes de Castilla, como una especie de relación en la adversidad, me explico...

Se trataría de saber que en los tiempos de esplendor no hay eremitismo y sin embargo en los tiempos de adversidad el eremitismo se convierte en una forma y solución de vida. Eso sucede, por un lado, entre el Imperio Romano al caer y por otro lado hasta el desarrollo de Castilla. Ese tiempo intermedio que se denomina "de los siglos oscuros", efectivamente es un tiempo en que el eremitismo tiene una gran presencia.



► Necrópolis de Fresnedo

Excmo. Ayuntamiento del Valle de Tobalina

Les desea felices fiestas Navideñas y un próspero año nuevo a vecinos y visitantes



PROMOCIONA AYUNTAMIENTO
 PARQUE EMPRESARIAL "VALLE DE TOBALINA"
 WWW.VALLEDETOBALINA.COM

PROMOCIÓN DE PARCELAS
 PARCELAS A 28,36 €/M2
 Teléfono de contacto..... **947 358 702**

www.cronicadelasmerindades.com



JUAN ANGEL DE LA TORRE

Biologo

BUHO REAL

Bubo bubo Linnaeus, 1758

Es la rapaz nocturna de mayor tamaño de nuestro país y de toda Europa, también llamada Gran Duque, una imponente ave que nos observa a menudo desde la quietud de su posadero sin que lleguemos a descubrir su presencia.

DESCRIPCIÓN

Es un ave grande y corpulenta que pesa entre 2 y 4 kg. Unos 70 cms de alto posado y 170 cms de envergadura volando. Capaz de matar a otras rapaces diurnas como por ejemplo a un azor. En la Península Ibérica son mas pequeños que en el resto de Europa aunque ligeramente mayores que los de Marruecos. Su color es variable pardo, moteado y rayado con tonos marrones y herrumbrosos. Posee unas orejas visibles que le "nacen" desde el interior de los ojos y la nariz.

ALIMENTACIÓN:

Es un cazador de mamíferos y aves. En las áreas con presencia y abundancia de conejos esta es su presa principal, pero en Las Merindades escasean mucho y sus presas preferidas son las ratas de basureros, anfibios, aves y micromamíferos.

COSTUMBRES:

Ocupan sobre todo zonas de montaña donde haya roquedos, aunque nunca a grandes altitudes. Resulta especialmente ocupados los cañones rocosos de los ríos con vegetación abundante en la base de las peñas aunque escasee en la parte superior. Los córvidos, cuervos, cornejas, urracas y arrendajos son insistentes en molestarles cuando los descubren y montan auténticas algarabías a su alrededor. Esto hizo que en otros tiempos se tuviesen y usasen búhos reales en cautividad como señuelo para atraer y matar



córvidos. Por otro lado, aún de día se enfrenta con cualquier otra rapaz que caza en sus dominios como hemos podido observar en los Cañones del Ebro y Rudrón donde constatamos hace años, dos ataques sobre las hoy desaparecidas del área, águilas perdiceras (*Hieraetus fasciatus*).

REPRODUCCIÓN

Hay un par de periodos de canto de los búhos reales, uno en octubre-noviembre probablemente de reclamaciones territoriales y otro en torno a diciembre -febrero en pleno celo. Su canto puede escucharse desde muy lejos (incluso a 5 km) si las condiciones de escucha son adecuadas. Aunque en ríos sonoros o con carreteras se hace difícil. Canta desde la caída del sol hasta una hora después aproximadamente con un "JUUU-0" repetido a intervalos de unos 8 segundos, desde su posadero a menudo una hornacina natural en un cantil rocoso. Es posible en cualquier caso oír a los búhos reales en cualquier época del año.

Las puestas se llevan a cabo entre febrero-marzo y abril poniendo entre dos y cuatro huevos habitualmente de los que sacan adelante los pollos que son capaces de alimentar. En épocas de bonanza con abundancia de ratas hemos constatado en la sierra de Oña un nido con cuatro pollos orondos y con una enorme acumulación de cadáveres de rata de basurero si todavía haber sido consumida por la eficiencia en la caza de los adultos.

DISTRIBUCIÓN Y CONSERVACION

En Burgos es un ave que nidifica especialmente en Las Merindades, Peña Amaya, los Cañones del Ebro y Rudrón y la zona de Peñas de Cervera y comarca de Lara al sur de la provincia, con algunas parejas aisladas en La Demanda y zona de Belorado.

Ave estrictamente sedentaria que permanece en sus territorios todo el año. Como todas las rapaces ibéricas es una especie protegida que contribuye al deseado equilibrio ecológico capturando ratas que a menudo los humanos repudian. Sus amenazas se reducen a que algún desaprensivo las dispare o destruyan sus nidos y sus habitats los incendios.

DE RUTA POR LAS MERINDADES

PICO GUARDIA DE LOSA

Ruta y Fotografías: Carlos Varona

Ruta:

■ Desde las ruinas de Cabañes de Oteo, seguimos la pista que lleva a Robledo de Losa.

■ Llegamos a un Collado, aquí se coge un sendero que sale a la derecha, que sin perdida nos sube al Pico Guardia, con su caseta de vigilancia y antenas.

■ Desde aquí arriba se disfruta de vistas de los Montes de la Peña y de todo el Valle Losa y de los bosques que le rodean.

■ Para alargar el paseo podemos bajar por una loma despejada entre dos vallejos arbolados, con Robledo de Losa al frente.

■ Al final de la loma bajamos hasta un poste de electricidad junto a una tapia, aquí giramos a la izquierda y siguiendo el tendido eléctrico cruzamos una carretera para coger una pista que nos sube al Collao Encima de Cabañes.



■ Caseta de Vigilancia en el Pico Guardia



■ Vista del Valle de Losa

FICHA TECNICA

INICIO: CABAÑES DE OTEO

CARTOGRAFIA: IGN 110-II QUINCOSES DE YUSO85-I

DISTANCIA: 3 Km - **DURACIÓN :** 1:15 h.

DESNIVEL: 206 m.

PICO: GUARDIA DE LOSA 961m.



SANTA MARIA DE GAROÑA

SUCESOS NOVIEMBRE 2009

Técnicos en APS de centrales nucleares celebran una reunión internacional en Garoña

■ Técnicos europeos y americanos especialistas en Análisis Probabilístico de Seguridad (APS) de reactores de agua en ebullición (BWR) han mantenido una reunión en la central nuclear de Santa María de Garoña. Este evento, organizado con carácter anual por General Electric, ha congregado a una quincena de expertos procedentes de Alemania, Suecia, Suiza, Canadá y Estados Unidos que han tenido la oportunidad de intercambiar información valiosa para su aplicación en sus respectivas plantas. Además, también ha contado con representación de técnicos españoles de las centrales de Almaraz-Trillo, Cofrentes y Garoña así como especialistas de empresas como NORCA y de Iberdrola Ingeniería y Construcción.

Los temas abordados en este encuentro abarcaron cuestiones genéricas como el actual estado de los estándares de análisis probabilístico, la Guía Reguladora Americana 1.200, la resolución de procesos abiertos en los APS de incendios, el tratamiento de otros sucesos externos o casos prácticos de aplicación.

Además, otras experiencias específicas de cada central o empresas del sector nuclear se han expuesto a lo largo de estas jornadas. De este modo,



cabe destacar la edición de guías reguladoras suizas sobre la realización de este tipo de estudios o los avances en el desarrollo de la base de datos genéricas españolas para APS.

También se expusieron desarrollos innovadores como, por ejemplo, la experiencia de Garoña en combinar modelos de sucesos iniciadores y de sistemas de mitigación, la aplicación del APS de Garoña en el cumplimiento de la Regla de Mantenimiento o las actividades realizadas en Cofrentes en torno a la figura del monitor de seguridad.

En definitiva, dos días de intenso trabajo que se han traducido en un relevante intercambio de información para adaptarse a las mejores prácticas internacionales. Por ello, el coordinador de Nuclenor del encuentro, Gerardo Gutiérrez, destacaba la importancia de este tipo

de reuniones "para lograr un proceso de mejora continua en las técnicas probabilísticas".

Análisis Probabilista

El análisis probabilista es una herramienta que permite analizar desde un punto de vista cuantitativo y cualitativo los riesgos de la instalación para mejorar su seguridad. De esta forma, se representan todos los sucesos e incidentes que se pueden dar en una central y se comprueba la respuesta de la misma analizando cómo reaccionarían todos los sistemas que han de hacer frente a dichos sucesos, mediante la adjudicación de probabilidades de fallos a sus equipos.

Como consecuencia de este análisis, los expertos pueden detectar los casos más significativos y los equipos más importantes de cara a preservar la seguridad de la instalación.

14 DE NOVIEMBRE

■ En Villasante de Montija, la Guardia Civil ha detenido a un joven de 24 años, que conducía una furgoneta sin haber obtenido nunca el permiso. Este joven ya ha sido detenido otra vez por el mismo motivo, y tres veces más por estar reclamado.

17 DE NOVIEMBRE

■ La Guardia Civil ha detenido en un pueblo de la Bureba a un hombre de 41 años, como presunto autor de malos tratos. El hombre, tras una discusión familiar, agredió e insulto a su mujer, que tuvo que ser asistida de las heridas en un centro de salud. La víctima ha solicitado orden de protección.

■ Durante el pasado fin de semana, la Guardia Civil ha detenido a tres conductores que dieron positivo en controles de alcoholemia:

Entre las cinco de la tarde del viernes y las seis de esta madrugada, la Guardia Civil de Tráfico ha llevado a cabo 1.065 pruebas de alcoholemia en la provincia, 29 de las cuales han resultado positivas.

■ La Guardia Civil ha detenido en Medina de Pomar a un hombre de 47 años, por conducir teniendo privado cautelarmente el permiso por un Juzgado de Vizcaya.

■ En una vivienda de Lozares de Tobalina se declaró un incendio como consecuencia de alguna chispa que saltó de la chimenea. El fuego afectó a dos viviendas adyacentes. Colaboraron en su extinción bomberos de Medina, vecinos de la localidad y fuerzas de la Guardia Civil.

19 DE NOVIEMBRE

En Medina de Pomar la Guardia Civil ha detenido a un varón de 73 años de edad por conducir bajo

la influencia de bebidas alcohólicas. En el control dio un índice de 0,76, cuando lo máximo permitido es 0,25.

21 DE NOVIEMBRE

■ Un grupo de senderistas que se encontraban en un monte del Valle de Losa llamó a las cuatro y media de la tarde a la Guardia Civil porque se había perdido uno de sus compañeros, un hombre de 62 años vecino de un pueblo de Vizcaya. Inmediatamente se organizó una búsqueda con coches y a pie por el terreno, de intrincada orografía.

A las tres menos cuarto de la madrugada fue encontrado, en perfecto estado de salud, en un entrante rocoso en el que se había refugiado de la intemperie.

27 DE NOVIEMBRE

■ La Guardia Civil ha detenido en un pueblo de Las Merindades a un hombre de 28 años, como presunto autor de un robo con fuerza cometido a últimos de julio en Medina de Pomar.

■ Por otro lado, desde la Subdelegación del Gobierno en Burgos se informa que la Guardia Civil de Tráfico ha constituido el Destacamento Temporal en época invernal en la localidad de Soncillo, que funcionará desde el día 26 de noviembre hasta el 9 de marzo de 2010. En previsión de las dificultades que suele sufrir la zona norte de la provincia en época de nevadas, un grupo de guardias civiles de Tráfico, con sus correspondientes vehículos y dotaciones, se instalan durante el invierno en el acuartelamiento de Soncillo, desde donde prestan una atención especial a las carreteras N-623 y N-232, así como a otras vías de la comarca.

SISTEMAS MAGIC HOT

ESTUFAS Y CALDERAS



Garantía
de Producto



AHORRO ENERGÉTICO SOSTENIBLE

Combustible de origen leñoso (pellet) más económico que cualquier otro de origen fósil

RENOVABLE Y LIMPIO

Respetuoso con el Medio Ambiente Adaptable a calderas de leña y gasoil
Estudiamos sin compromiso los elementos y sistemas térmicos de:
Comunidades de Propietarios, Viviendas unifamiliares, Colegios,
Residencias, Pabellones, Deshidratadoras de forrajes y Granjas.

¡¡OFERTA ESPECIAL HASTA EL PRÓXIMO 30 DE ENERO!!

Financiación a medida del cliente

Avda. de Burgos, 21 Medina de Pomar (Burgos)

Tfno.: 947 147 896 sistemasmagichot@wanadoo.es



• Caminos para Perderse en las Merindades •

DE QUINTANA A QUINTANA, PASANDO POR QUINTANILLA

- Primera entrega -

Crónica Merindades

Antonio Gallardo Laureda

■ El viaje que hoy proponemos y que recorreremos en dos etapas, discurre por la Tobalina profunda, un tanto alejada de la Arcena divisoria y, en su segunda etapa, por Cuesta Urria. El cronista recuerda, como si fuera hoy, sus primeros viajes en busca de la becada por estas tierras que hoy vamos a volver a visitar. Tierras de valles suaves, acogedores, ondulantes, y tierras serranas, difíciles, boscosas, poco habitadas, que dejaron huella profunda y recuerdos de soledades.

Han pasado muchos años desde entonces. Estrechos caminos de tierra, convertidos en lodazales en cuanto caían tres gotas, unían pueblos diminutos, aún de buen ver pero ya con muchas de sus casas cerradas o en trance de hacerlo porque sus dueños habían emigrado, o tenían esa intención, en busca de un modo de vida más cómodo, menos esclavo y, sobre todo, mejor pagado.

Hoy hemos querido comprobar si nuestros recuerdos de estas tierras seguían vigentes.

El Quintana del que partimos es Quintana Martín Galindez, la capital del municipio Valle de Tobalina y el Quintana al que, D. M., llegaremos es Quintana Entrepeñas, integrado en El municipio Merindad de Cuesta Urria. A la salida del núcleo del primer Quintana, en dirección noroeste, arranca el camino que nos lleva a Cormenzana, primer hito de nuestro viaje y primera sorpresa para el cronista, pues nada de lo que recordaba era lo que veía. Ciertamente, tanto antes como ahora, su núcleo cuenta con un número muy reducido de casas, pero las que ahora vemos son de nueva o renovada construcción.

Cormenzana es pueblo antiquísimo pues es nombrado en escrituras del siglo IX, aunque su cercanía a la capital del Valle le ha convertido, de hecho, en un simple barrio de la misma. La carretera, hoy asfaltada y en buen estado, discurre tangencial al nú-

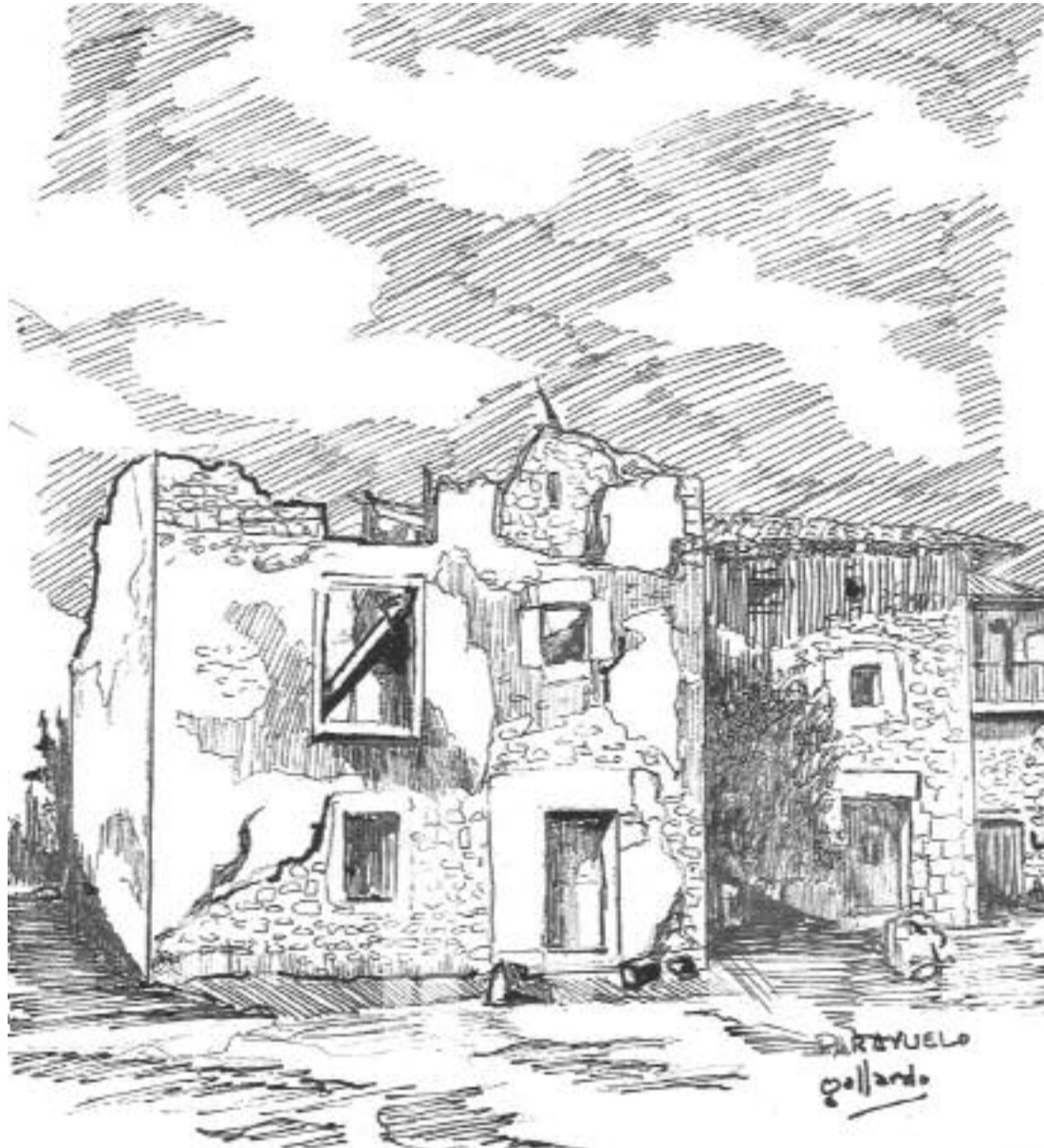

cleo, cuyas pocas casas vemos completamente cerradas, aunque con signos de estar habitadas, al menos en verano o en fines de semana, ninguna de cuyas circunstancias coinciden con nuestro actual paso

Cuando ya marchábamos de Cormenzana, encontramos, sentado a la puerta de su casa, a Melquiades, quien nos dijo que este pueblo llegó a tener, no hace mucho tiempo, más de veinticinco vecinos, pero que, hoy en día, en cuanto pasa el verano, tan sólo quedan cuatro

Quinientos metros más adelante, nace un ramal a la derecha, un poco más estrecho y muy bacheado, que nos

lleva directamente a Leciñana, otro antiquísimo núcleo poblacional, ya nombrado en los documentos fundacionales del Monasterio de San Salvador de Oña.

De este poblado el cronista recordaba con bastante nitidez su iglesia parroquial, dedicada a Santa María Egipcíaca, la pecadora arrepentida que, tocada por la Gracia a la

El Quintana del que partimos es Quintana Martín Galindez, la capital del municipio Valle de Tobalina y el Quintana al que, D. M., llegaremos es Quintana Entrepeñas, integrado en El municipio Merindad de Cuesta Urria

entrada de Jerusalén, se retiró al desierto para hacer penitencia. Aún sigue en buen estado, enhiesta y poderosa, cerrando el lado norte de la plaza pública a cuyo alrededor se desarrolla el pueblo. También sigue allí la fuente donde parábamos a beber. Pero algo ha cambiado y se nota. Leciñana era un poblado vivo, y hoy aparece con las casas, casi todas de piedra, cerradas, o lo que es peor, varias de ellas arruinadas. Cuando ya marchábamos del lugar, encontramos, sentado a la puerta de la suya, cerca del transformador, a Melquiades, quien nos dijo que este pueblo llegó a tener, no hace mucho tiempo, más de veinticinco vecinos, pero que, hoy en día, en cuanto pasa el verano, tan sólo quedan cuatro, aunque algunos otros suelen acercarse los fines de semana.

Para seguir nuestro viaje, deberemos volver por donde vinimos y coger, de nuevo, la carretera que habíamos traído desde Cormenzana. Allí mis-



► Parayuelo



mo empieza el puerto que nos permitirá subir en busca de Parayuelo y Hedeso, en cuyos terrenos tuvieron lugar muchas de nuestras correrías cinegéticas. Con pendientes que, en algunos tramos, superan el 11%, entre los altos del Paraje de Las Ánimas y Peña Águila, la carretera serpentea rodeada de roquedos, chaparros, pinos, encinas y algún que otro chopo. Kilómetro y medio más adelante, el puerto acaba y, frente a nosotros, se extiende una llanada de perdidos y algunas manchas de

Parayuelo quedó totalmente deshabitada en 1973 y eso que, desde 1951, había conocido y gozado de las ventajas de la luz eléctrica

perdigado casco urbano es deprimente. Casas arruinadas por completo se mezclan con otras metidas de lleno en ese mismo proceso y con algunas, muy pocas, que

la nieve y el granizo encontraron campo abonado para la destrucción, poco a poco, de los edificios, incluida su ya obsoleta y pequeña iglesia. Se conoce, por lo que pudimos observar, que la bonanza de sus nuevas situaciones han empujado a varias familias al arreglo de algunas casas para veraneo o estancias de fin de semana, pero Parayuelo sigue siendo lugar solitario y un tanto fantasmal, aunque, eso sí, con paz y tranquilidad a espaldas.

También aquí, para seguir



► Lecifena de Tobalina. Iglesia de Santa María Egipcíaca



► Hedeso

raquíticos girasoles abandonados a su suerte.

Apenas recorridos quinientos metros, arranca, a nuestra derecha, un ramal de carretera estrecho y con un firme poco firme lleno de "trampas". Es un tramo de poco más de medio kilómetro que nos lleva hasta el mismo centro de Parayuelo. La primera impresión que nos suscita lo que fuera des-

muestran signos de haberse querido consolidar, y otras, las menos, que parecen haberse arreglado recientemente para ser habitadas. No vimos alma alguna por sus calles.

Parayuelo quedó totalmente deshabitada en 1973 y eso que, desde 1951, había conocido y gozado de las ventajas de la luz eléctrica. Desde entonces, la lluvia, las heladas,

nuestro camino, tendremos que regresar por donde entramos.

Salidos a la carretera, dos kilómetros más abajo encontraremos la entrada a Hedeso, otro minúsculo poblado, cuya pequeña antigua iglesia parroquial hace de heraldo a orillas de la carretera.

Aquí lo dejaremos por hoy, casi en la divisoria con Cuesta Urria.

LA RESIDENCIA DE MAYORES NTRA. SRA. DEL ROSARIO

Les desea a las hermanas Salesianas del Sagrado Corazón de Jesús, Residentes, trabajadores, y vecinos de Las Merindades

¡¡Feliz NAVIDAD!!

VALLE DE TOBALINA

CONCURSO DE POSTALES NAVIDEÑAS

AYUNTAMIENTO de Valle de Tobalina
Biblioteca Pública Municipal
Grupo San Roque 1, bajo 6 - 01220 QUINTANA MARTÍN SALAZAR - Telf.: (947) 25 90 21

IV CONCURSO de POSTALES DE NAVIDAD

PLAZO DE ADMISION hasta el 23 de diciembre

Entrega de Premios El martes día 5 a las 12 horas.

ENTREGAS DE TRABAJOS:
Biblioteca Municipal "Valle de Tobalina"
Telecentro Valle de Tobalina
Plaza San Roque, bajos. bibliotecatobalina@hotmail.com
BASES EXPUESTAS EN LA WEB www.valledetobalina.com

BASES:

El tema de los dibujos será "LA NAVIDAD".

Se admitirá cualquier técnica: dibujo, acuarela, carboncillo, etc...

Las postales se presentarán sobre cartulina, y no sobrepasarán el tamaño de un folio.

En la valoración de las postales se tendrá en cuenta:

Creatividad, colorido, motivos navideños, imaginación, etc...

Se entregará únicamente un trabajo por concursante.

Los trabajos se presentarán dentro de un sobre, en cuya parte externa, figurará el título de la obra y el seudónimo utilizado.

En el interior, se adjuntarán los datos personales del participante: nombre completo, dni, edad, dirección completa y teléfono.

El fallo del jurado se llevará a cabo el día 18 de diciembre.

CATEGORÍAS:

INFANTIL: De 5 a 12 años,

JUVENIL: De 13 a 18 años, ADULTOS: De 19 en adelante

PREMIOS:

CATEGORÍA INFANTIL: Lote de material valorado en 30 euros.

CATEGORÍA JUVENIL: Lote de material valorado en 50 euros.

CATEGORÍA ADULTOS: Lote de material valorado en 70 euros.

FIN DE PLAZO DE ADMISIÓN :

Hasta el 23 de diciembre.

ENTREGA DE PREMIOS:

entrega de premios es el martes día 5 a las 12 horas.

EN LA BIBLIOTECA VALLE DE TOBALINA

ENTREGAS DE TRABAJOS:

Biblioteca Municipal "Valle de Tobalina"

Telecentro Valle de Tobalina

Plaza San Roque, bajos

bibliotecatobalina@hotmail.com

¿Sabías que... !!

■ **Rodaje de alto riesgo.** El 1954, el film épico sobre Genghis Khan titulado El conquistador de Mongolia y protagonizado por John Wayne se rodó en el desierto de Escalante, en Utah, cerca de un sitio donde se habían realizado pruebas con armas nucleares. Casualidad o no, en las décadas siguientes varios miembros del equipo sufrieron cáncer: el propio Wayne, el director-productor Dick Powell, las actrices Susan Hayward y Agnes Moorehead; Pedro Armendariz, que se suicidó de un disparo tras conocer que tenía la enfermedad.

■ **2001: una odisea en el espacio.** En la película 2001: una odisea en el espacio, su director Stanley Kubrick quiso que el ordenador de la nave fuera un IBM, pero la compañía se negó a que uno de sus productos se convirtiera en un asesino. Entonces Kubrick tuvo la ocurrencia de llamarlo HAL, sigla que se forma con las tres letras anteriores a IBM.

■ **...el cometa que pasó más cerca de la Tierra fue el cometa Lexell, el 1 de julio de 1770?.** Pasó a 2,26 millones de km, casi 6 veces la distancia Tierra a la Luna. Se acercó tanto que la gravedad de nuestro planeta acortó 3 días el período de tiempo que tarda el cometa en dar la vuelta al Sol.

■ **...Harley Davidson fue fundada en 1903.** No se convirtió en sociedad limitada hasta 1907, siendo Walter Davidson su primer presidente. Aquel año fabricaron un total de 150 máquinas.



¿Sabías que... !!

SUDOKU - Normal

	8							6
			9					1
	5	4						2
			4			3	9	6
								1
7	9		8					5
		1	5		9			7
4		6			3	5		9
5		9	6		4	1	8	

SUDOKU - Muy Difícil

	5	2						
4								6
3	7		8		4			
					2	8		
	2			4		7		
	6	8	7		3	4		
			6					2
					9		7	
	3				7		4	5



TELEFONOS DE INTERES

Alfoz de Bricia
Ayuntamiento: 947-571205.

Alfoz de Santa Gadea
Ayuntamiento: 942-773065

Arija
Ayuntamiento: 942-773001
Centro médico: 942-773162
Farmacia: 942-773002

Espinosa
Ayuntamiento: 947-120002
Centro médico: 947-120483
Guardia Civil: 947-120005
Farmacia: 947-120398

Frías
Ayuntamiento: 947-358761
Ofic. de Turismo: 947 35 80 11
Centro de Salud: 947-358770

Oña
Ayuntamiento 947-30 00 01
Consultorio Médico 947- 308579
Guardia Civil 947-300013
Farmacia 947-30 00 96

Partido de la Sierra de Tobalina
Ayuntamiento: 947-358585

Losa
Ayuntamiento: 947-194178
Centro médico: 947-194232
Farmacia: 947-194162
Guardia Civil: 947-194.015
Autobus: 947-194002

Los altos
Ayuntamiento: 947-302541
Centro médico: 947-302546

Merindad de Cuesta Urria
Ayuntamiento: 947-308574
Centro médico: 947- 308.622
Taxis: 307.029

Merindad de Montija
Ayuntamiento: 947-140001
Centro médico: 947-140094
Farmacia: 947-140100
Centro Cultural: 947-140008

Merindad de Valdebezana
Ayuntamiento: 947-153047
Centro Médico: 947-153181
Farmacia: 947-153153
Guardia Civil: 947-153011

Merindad de Valdeporres
Ayuntamiento: 947-138.010
Centro de salud: 947-138.053

Merindad de Sotocueva
Ayuntamiento: 947-138681
Ojo Guareña: 947-138614
Centro de salud: 947-138638
Farmacia: 947-138753

Merindad de Valdivielso
Ayuntamiento: 947-303100
Centro médico (Arroyo): 947-303125
Centro médico (Quintana): 947-303199
Farmacia (Puente Arenas): 947-303154

Medina de Pomar
Ayuntamiento: 947-191222-190707
G. Civil de Tráfico: 947-190706
Policía Local: 947-191590
Centro médico: 947-191620
Bomberos: 947-191222
Farmacias: 947-192.002-190.802
Oficina de Turismo: 947-147228

Trespaderne
Ayuntamiento 947-308611
Consultorio Médico 947- 308579
Guardia Civil 947-300013
Farmacia 947-307385 /

Valle de Manzanedo
Teléfono público: 947-573299

Valle de Zamanzas
Teléfono público: 947-571314

Villasana
Ayuntamiento: 947-126500
Centro de Salud: 947-126411
Guardia Civil: 947-126011
Policía Local: 607-419416
Cruz Roja: 947-126292

Villarcayo
Ayuntamiento: 947-131004
Centro médico: 947-131922
Cruz Roja: 947-131118
Guardia Civil: 947-131017
Farmacia: 947-131242
Oficina de Turismo: 947-130457

Valle de Tobalina
Farmacia: 947 35 87 76
Telecentro: 947 35 86 01
Ayuntamiento> 947 35 87 02
Biblioteca: 947 35 80 10
Centro Médico: 947 35 87 88
Residencia 3 edad: 947 35 87 21
Cuantel G. Civil: 947 35 87 18

CHISTES CORTOS

● Un lepero iba por la calle y encuentra un espejito de cartera. Lo levantó, se miró y dijo: -¡Coño... A ese tío lo conozco..! Y se lo guardó en el bolsillo del pantalón. De regreso a su casa, volvió a mirarse en el espejito y repitió: - Joder..! ¿de dónde conozco a ese tío...? Al entrar a su casa, guardó el espejito en el sentó a la mesa del comedor. Mientras la Josefa le servía la comida, el de Lepe volvió a mirarse en el espejito. -¡Ostia..!,

que yo a ese tío lo conozco...creo que es el que se corta el pelo de frente mío. Curiosa, Josefa le pregunta: - Oye Manuel..¿qué tienes en la mano..? -Nada importante mujer. Y guardó nuevamente el espejito en el bolsillo del pantalón. Terminada la cena el lepero se fue a dormir, dejando el pantalón sobre la



silla. Josefa intrigada y una vez dormido su esposo, se acercó a la silla y retiró el espejito del bolsillo... se miró en el mismo y dijo: -"Lo sabía..! ¡Una foto de mujer..! ¡Y qué cara de puta tiene..!

● Llega un chico y le pregunta a su amigo: ¿Viste el apagón de anoche? . Y le contesta: No, en mi casa se fue la luz.

● Va una pareja por la calle y aparece un delincuente que la dice a la mujer: ¡Deme la cartera o la degollo! Y dice la mujer: ¡Goyo! ¡Goyo! ¡La cartera!

● ¡Mamá, mamá, en el colegio me estaban pegando una paliza! ¿Y te has vengado, hijo? ¡Hombre! ¡Si no me vengo, me matan!

DICIEMBRE

● LLENA Día 2

● NUEVA Día 16

● MENGUANTE Día 9

● CRECIENTE Día 24

LOS 7 ERRORES



FOTO: CESAR FERNANDEZ

LOS 7 ERRORES