CRÓNICA DE LAS MERINDADES

Tfno. contacto: 617 980 494

Nº 92 - año IX - www.cronicadelasmerindades.com

PERIÓDICO MENSUAL GRATUITO

Enero 2014

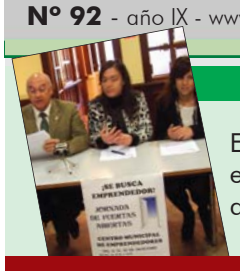

MEDINA DE POMAR

El Ayuntamiento ofrecerá un espacio de trabajo compartido a 4 emprendedores

VALLE DE MENA

Mayte Martínez, homenajeada por el Club de Atletismo del Valle de Mena

VILLARCAYO

Se construirá un nuevo Polideportivo

Lluvia de Millones en Villarcayo

15 millones de euros se quedaron en nuestra comarca

■ En total fueron 300 décimos del tercer premio del Sorteo de la Lotería de Navidad, premiados con 50.000 euros cada uno.

La mayor parte de estos boletos fueron reservados por el Colegio de Primaria Princesa de España, repartiendo el premio entre profesores, empleados y padres de alumnos del centro. El resto se vendió por ventanilla, por lo que ha sido un premio que ha llegado a mucha gente de la comarca.

SAN JOSÉ
SERVICIOS FUNERARIOS
TANATORIO - CREMATORIO
ESPINOSA DE LOS MONTEROS
☎ 947 143 800
MEDINA DE POMAR
☎ 947 147 932
VILLARCAYO
☎ 947 130 143
LAS MERINDADES

temiño MADERAS
- ASERRADERO
- ALMACEN DE MADERAS
- ESPECIALISTAS EN ESTRUCTURAS DE CUBIERTAS
- SUELOS LAMINADOS Y TARIMAS
- PUERTAS Y VENTANAS
- VENTA DE LEÑA AL DETALLE
- EXPLOTACION FORESTAL

TFNO.: 947 19 00 78 - FAX: 947 19 17 22
maderastemino@yahoo.es

CLINICA dM Fisioterapia y Rehabilitación
FISIOTERAPIA Y REHABILITACION
Diana Muntión
COLEGIADO CL09-1024
Nº REG. SANITARIO: 09-C22-0057
C/ Paraguay, nº 50 - Bajo
MEDINA DE POMAR
TFNO.: 947 190 407

CASA RURAL "LOS MONTEROS"
- Abierta todo el año
- 4 habitaciones dobles
- 8/10 plazas

C.R.A.
"Los Monteros"
C/ Progreso, 38
Espinosa de los Monteros
(Burgos)
Tfno.: 947 143 752

INMASTER
POLICLINICA INMASTER
Aut. Sanitaria 09/C24-0020
NUEVAS ESPECIALIDADES
PSICOTECNICOS
RENOVACION
CONDUCIR Y ARMAS
TFNO.: 947 13 02 62 (Cita Previa)
Viernes de 16:00 a 20:00h.
Plaza Joaquín Fdez. Villarán, 3 bajo - 09550 Villarcayo (Burgos)
email.: cssvillarcayo@telefonica.net

Revísate la audición GRATIS
PHONAK life is on
NRS09-E-0048
Merindades visión
C/ CALVO SOTELO, 15
VILLARCAYO - TFNO.:947 130 206

¡¡FELIZ AÑO NUEVO!!
expert
Jesmar
- ELECTRODOMESTICOS
- IMAGEN, SONIDO y ANTENAS
- DISTRIBUIDORES OFICIALES
td t televisión digital terrestre
TE AYUDAMOS EN TUS COMPRAS, RECOGE NUESTRA REVISTA DE NAVIDAD
DIGITAL+
Avda. de Burgos, 9 - 09500 MEDINA DE POMAR (Burgos) - Tel y Fax: 947 147 545

MEDINA DE POMAR

ASOCIACION JUBILADOS Y PENSIONISTAS "LAS TORRES"

El día 8 de enero a las 7 de la tarde en el Inter Club de Caja Burgos se celebrará la REUNION DE SOCIOS.

Dada la importancia de la reunión esperamos contar con su asistencia.

Al término de la misma se proyectarán imágenes de la Asociación.

OÑA

CASA DEL PARQUE NATURAL MONTES OBARENES

Tras la finalización del puente del mes de diciembre, la Casa del Parque Montes Obarenes de Oña cierra sus puertas hasta la primavera. Tras varios meses de visitas y actividades medioambientales, la casa sólo atenderá las visitas de grupos previamente concertadas en el 947-567971.

Esto no es impedimento para que los aficionados al senderismo puedan hacer uso de la ruta que, con 2'5 kms. de longitud, circundan la huerta monacal y cuya entrada permanece abierta por la zona de Valdoso. Aunque el invierno muchas veces resulta un obstáculo para las actividades al aire libre, también es una época del año en la que el bosque torna de color y se encuentran alicientes que no se dan en otros momentos: la nueva coloración de las hojas, la recolección de setas, etc. Son numerosos los senderos y las zonas que hay en Oña para animarse y lanzarse al monte a practicar el senderismo.

CON OTROS OJOS

"Que dos años no es nada"

■ …que febril la mirada de Mariano Rajoy cuando aquel 21 de diciembre de 2.011 tomó posesión, por fin, de su cargo de Presidente del Gobierno. Qué ardoroso, desasosegado e inquieto se presentaba ante la tarea de convertirse en el hombre de Estado en cuyo estado tanto había deseado estar. Y una vez más se cumplió el guion: "prometer, prometer hasta meter, y una vez metido se jodió lo prometido". Y es que ya sin quererlo, ni él, ni muchos de nosotros, hemos llegado al ecuador de la legislatura.

"Cosas veredes, Sancho que non crederes", algunos afirman erróneamente que espetó Don Quijote a su escudero queriendo señalarle las grandes proezas que sin duda cumpliría y de las que él, sería testigo privilegiado. Esas mismas pero también erróneas pudo largarles Marianocho en su primer Consejo de Ministros a sus lustrosos tomadores de cargo. Ajustes, recortes, sacrificios, renuncias, tasas, peajes, copago, subidas de impuestos, déficit tarifario, Bárcenas, doctrina Parot, Catalunya, paro, desahucio, incertidumbre, reformas; son las palabras que hace unos años nadie oía y que desde hace dos integran nuestro vocabulario y lo que es peor, nuestro cotidiano día a día.

Ahora ya es el momento de empezar a hacer balance y como bien dijo el hombre de Estado que nos mal gobierna a la mayoría, los números son fríos y por eso han de ser transparentes y llamar al pan, pan y al vino, vino. Es el momento de empezar a pedir cuentas y de recordarles que ya han hecho muchas cosas como para seguir diciendo que la culpa de todo es de Zapatero o de la Merkel. ZP dejo España, aparte de sin brotes verdes, con 4.978.300 desempleados y una tasa de paro del 21.52%, en octubre de 2.011. En cambio según la última EPA el antes conocido como el hombre del habano bate récords con más de 6 millones y una tasa histórica del 25.98%. Se ha registrado la primera caída en democracia de la población activa y 400.000 españoles han abandonado el país para intentar buscarse la vida. Todo ello tras las consabidas reformas laborales que solo han significado pérdida de derechos a los trabajadores, caída de los salarios y precariedad en el empleo. Con el crédito que no llega a los hogares y pymes, impidiendo el consumo interno y la deuda publica disparada un 15% desde que empezó su mandato. Aparte de lo anterior, mientras sube el empleo, baja la recaudación y por lo tanto el dinero disponible para pensiones, educación o sanidad, cosas a las que también ha metido mano, aunque prometiera que nunca metería la tijera (ver portada ABC 5-11-2011). Además, en este tiempo también han subido el IRPF o el IVA, se ha quitado una paga extra a los funcionarios o congelado el salario base. Todo ello aderezado con una reforma educativa baja el dogma de la fe y de la letra con sangre entra y otra judicial retrograda contestada dentro y fuera de nuestras fronteras. Y por si fuera poco, España se rompe. Resulta que tanto decirle a Zapatero que España se rompía por sus concesiones a los nacionalistas, ahora a quien se le rompe de verdad es a Rajoy por Catalunya. ¿Y qué hace el del puro?. Pues ofrecer a cambio de que no se celebre la dichosa consulta, lo mismo que les daba ZP, diálogo y reforma de la financiación. Majo Mariano.

Resignación, necesidad, paciencia o confianza son los argumentos que, como el aceite o la vaselina, utiliza el Gobierno para lubricar todo lo anterior, evitando como puede o tapando las chispas de las protestas o de las revueltas. El Estado del Bienestar que tanto costó "edificar" ha desaparecido. Se ha disipado en solo dos años como los aros de humo de los puros que en público fumaba Rajoy cuando estaba bien visto y que con la marcha de euro vegas no creo que vuelva a ser visto en mucho tiempo, no porque al Presidente le falten, sino porque al precio que está el tabaco no creo que dé para comprarlos a cualquier hijo de vecino.

Por ello cuando se escucha que estamos mejor, que se está empezando a ver la luz al final del túnel (quizás la de la máquina del tren que viene de frente) me viene esa supuesta frase de Don Quijote que realmente se corresponden al Cantar de Mío Cid, cuando Rodrigo Díaz de Vivar le dice a Alfonso VI: "Muchos males han venido por los reyes que se ausentan..." y el Rey contesta: "Cosas tenedes, Cid, que farán fablar las piedras". Ya están aquí esas cosas, ya las estamos viendo, viviendo y sintiendo. Deseo de verdad equivocarme y por ello para todos: Salud y Buen Año.

Pepe Casado Vadillo
http://www.pepecasado.blogspot.com

MEDINA DE POMAR

51 bolsas de sangre recogidas

La colecta de sangre celebrada el pasado 22 de diciembre registró 51 donaciones efectivas.

■ Un total de 62 personas se presentaron a donar en el Centro de Salud. 11 fueron rechazadas por causas leves y temporales. Todas estarán en óptimas condiciones para donar en la extracción de enero.

Jóvenes solidarios.- De las 62 personas que se presentaron en el Centro de Salud, 3 fueron nuevos donantes. Los jóvenes se imponen, se comprueba en cada colecta y nos alegramos. También sabemos que algunos están esperando cumplir los 18 para manifestar su solidaridad a través de la donación de sangre. Bienvenidos, todos sois necesarios y en la zona hay cientos de jóvenes portadores de grandes valores.

SOBRESALIENTE para el equipo médico-sanitario

La jornada transcurrió sin incidencia alguna. La dedicación del equipo médico sanitario, comandado por el doctor Oscar Báscones, fue continua durante la mañana.

Agraciados por Ribera de Duero

Por cortesía de Denominación de Origen Ribera de Duero se efectuó un sorteo de tres bolsas conteniendo tres botellas de vino entre las 62 personas que se presentaron en el Centro de Salud con ánimo de donar sangre. Los agraciados fueron Elías Romero, Jesús Miguel Ortíz de Cosca y Jorge Baquedano Zueco.

Tapones

En paralelo con la extracción de sangre, se han recogido bolsas de pequeño tamaño procedentes de familias y establecimientos diversos. Serán depositadas mañana lunes en el Colegio Público San Isidro.

Próxima donación

El programa confeccionado por la Hermandad de Donantes de Sangre de Burgos señala, para Medina de Pomar, la fecha del 26 de enero -domingo- próxima donación de sangre. Será la primera colecta del próximo calendario. Te esperamos.

Delegación Local de la
Hermandad de Donantes
de Sangre de Burgos

CRONICA DE LAS MERINDADES
Edición: MERPRESS S.C. - Email: info@cronicadelasmerindades.com - www.cronicadelasmerindades.com
Tfno. Publicidad: 617 980 494 - Apartado de correos 112 - 09550 Villarcayo (Burgos) - Depósito legal: BI-2280-07

COGULLOS

Murió Román López

Uno de los últimos carboneros de Las Merindades

■ El pasado mes de noviembre recibimos la triste noticia del fallecimiento de Román, uno de los últimos carboneros de Las Merindades, que como él mismo decía, llevaba toda la vida haciendo carbón

Era una persona muy conocida en nuestra comarca ya que durante años fue el responsable de fabricar la carbonera que enciende el carbonero Mayor en la Romería de San Bernabé.

No hace mucho que tuvimos la oportunidad de entrevistarle. Aunque en esa ocasión no tenía ninguna carbonera encendida, nos contó muy amablemente todo el proceso y los secretos de la fabricación del carbón vegetal que él mismo hacía en Cogullos hasta hace muy poco.

Descanse en Paz

FUMAR O NO FUMAR

Cuestión de impuesto.
Es descacharrante
el decreto de la ministra
con la reforma y ley antitabaco
que nos ha dejado errantes
a los sufridos fumadores
buscando sitio y espacio
para darle al canuto
sin padecer ningún susto.
Yo respondo de mis males,
de mis achaques,
de mis toses y males pulmonares.
Fumo porque me da la gana
y las volutas mis males espantan.
Resoplo al llegar al rellano
pero la culpa no es del tabaco:
es el pensar en el copago
que me asfixia y me enerva,
me irrita y me cabrea
mientras pienso en los atletas
y nadadores ahogados
sin que la ministra les pase facturas
por dedicarse a sobar el agua
del río o de la mar brava
pereciendo en la aventura;
de los que suben o bajan o trepan,
de los que aplanan montañas,
de los que bucean ..
de los que andan en bicicleta
buscando emociones en el aire,
en la arena ...
mientras que yo consumo mi cigarro
pensando brevemente en mi pleura.

Dice la sra. ministra en cuestión
que los fumadores les costamos un pastón,
mucho más que una operación de riñón
o un cambio de sexo multicolor,
y yo me pregunto y me digo:
Que para desviar la atención
no esnife ignorancia e inoperancia
y muestre más eficacia
en perseguir y operar a su militancia
por mandantes y trileros,
por chorizos y bucaneros,
por rastreros y rateros …
¡Esos si que dejan la alcaldía
con tos, cáncer y pulmonía,
sin cerrojo, sin llave y vacía!
¡No altere, ministra, las meninges
de estos viejos sufridores
que por más que tengamos dolores
del tabaquismo o de c…
jamás meteremos mano en los cajones donde usted guarda sus valores
para futuras operaciones
que, por cierto, manan de nuestros sudores.
No nos de tan fácil matarile
que aún tenemos ganas de fumar
aunque en ello nos vaya el viajar
allá donde queremos estar.
De cualquier forma, sra. ministra,
quede con Dios en paz,déjeme en paz
y sea feliz esta y otra Navidad.

luisdelosbueisortega Villarcayodiciembre20 13.

El pleno del Ayuntamiento del pasado 13 de diciembre aprobó una moción para rechazar la Fractura Hidráulica en la Comarca de Las Merindades

El pleno manifestó su total oposición a que se utilice la técnica de fractura hidráulica tanto para investigación como para extracción de gas tanto del municipio de Medina de Pomar como de la Comarca de Las Merindades

■ La moción presentada conjuntamente por el PP y el PSOE explica como el uso de la fractura hidráulica supone asumir riesgos importantes tanto para personas como para el medio ambiente, pudiendo producir alteraciones importantes en los acuíferos, existiendo un alto riesgo de contaminación en acuíferos carbonatados como son los de nuestra comarca., siendo importante recordar el gran trabajo que se ha venido realizando en nuestra comarca para conseguir una Marca de Calidad de Las Merindades, que podría verse seriamente comprometida con este tipo de proyectos.

Se instó a que el resto de Ayuntamientos de Las Merindades se sumen a esta iniciativa y aprueben mociones similares para que Las Merindades se declaren Libes de Fracking.

También se instó al ministerio de Industria para que paralice los permisos concedidos o en tramitación de Proyectos de Investigación o Extracción de Hidrocarburos no convencionales que afectan a la Comarca de Las Merindades bajo el principio de precaución, en tanto no exista una base científica concluyente que determinen las repercusiones de esta técnica sobre el medio ambiente y la salud, de manera especial sobre un recurso tan limitado como es el agua. Finalmente se pidió a la Junta de Castilla y León para que apruebe una ley que prohíba el uso del Fracking en toda la comunidad autónoma.

Se instó a que el resto de Ayuntamientos de Las Merindades se sumen a esta iniciativa y aprueben mociones similares

La documentación aportada por las empresas encargadas de estos proyectos es muy amplia, genérica e insuficiente para poder valorar la dimensión de esta actividad y los riesgos que conlleva para la salud y el medio ambiente. Los proyectos presentados a información pública no incluyen la preceptiva Evaluación de Impacto Ambiental, tampoco se ofrece información sobre técnicas, medios ni situación de los lugares de investigación y además no está claro que los beneficios económicos que se atribuyen

Se recogen alrededor de 400 kilos de alimentos en la III Carrera Solidaria

A las 12 de la mañana del pasado 21 de diciembre se daban cita en la Plaza de Somovilla alrededor de 100 personas para participar en la III Carrera Solidaria de Medina de Pomar con el fin de recaudar provisiones para el Banco de Alimentos que gestiona Cáritas.

■ El resultado de esta convocatoria ha sido un éxito ya que se han recogido alrededor de 400 kilos de alimentos no perecederos.

El responsable de Cáritas en Medina de Pomar, Toñín Sedano, se mostró muy agradecido con las muestras de solidaridad de los medineses, y apuntó que este año han cubierto todas las expectativas ya que la gente se ha volcado en la entrega de alimentos.

Por otro lado, el alcalde Medina de Pomar, José Antonio López Marañón, que ha sido uno de los participantes en la prueba junto con otros miembros del Equipo de Gobierno medinés, agradeció la participación y el apoyo que los ciudadanos han realizado con el acopio de estos casi 400 kilos de alimentos.

El resultado de esta convocatoria ha sido un éxito ya que se han recogido alrededor de **400 kilos** de alimentos no perecederos

La prueba ha sido organizada por el Ayuntamiento de Medina de Pomar y en ella han colaborado Cáritas Parroquial, BTT Burgos Norte, Medina Running y las Amas de Casa "Reina María Cristina", que han repartido un caldo a todos los participantes.

120 niños han participado en las charlas informativas sobre la Marca de Garantía "Lechuga de Medina"

Las charlas son impartidas hoy por el Director Técnico de la Marca de Garantía, José Ignacio Velasco, en el C.P. de Educación Infantil y Primaria "SAN ISIDRO" de Medina de Pomar. Estas charlas se desarrollarán en otros 10 Colegios y 5 Institutos más de la Comarca de las Merindades.

El Ayuntamiento ofrecerá un espacio de trabajo compartido a 4 emprendedores

El Ayuntamiento de Medina de Pomar, consciente de la situación de crisis económica, ha decidido adecuar este espacio para facilitar y potenciar el desarrollo del tejido económico y el empleo en el municipio.

■ El Consistorio ofrecerá a cuatro emprendedores un espacio multiprofesional que permita a diferentes sectores compartir además el mismo espacio, ideas, experiencias y conocimientos. Todos los interesados en este proyecto pueden presentar sus solicitudes hasta las 14:00 horas del 9 de enero en el Consistorio medinés adjuntando una ficha de solicitud, un plan de empresa, puesto de trabajo a crear y el colectivo al que pertenece, el nivel de inversión y su competitividad.

El Centro de Emprendedores se situará en un local, cedido por la Residencia de Ancianos "Nuestra Señora del Rosario" situado en la planta baja del N°2 de la Calle Mayor, con infraestructura suficiente para acoger un centro de estas características, dispondrá para los usuarios una estación de trabajo compuesto por un equipo informático, equipación adicional, un servicio de 8:00 a 22:00 horas, tablón de anuncios para publicitar la empresa, fotocopiadora, servicio de fax, internet, disponibilidad de un despacho para reuniones, asesoramiento, etc.

Podrán acceder a una de las plazas del centro los emprendedores de nueva creación, es decir, aquellas personas desempleadas con un proyecto empresarial viable o aquellos trabajadores autónomos que hayan iniciado su actividad en los 12 meses anteriores a la solicitud.

En cuanto a los criterios de selección se primará aquellos proyectos generadores de empleo viables, que el emprendedor sea menor de 30 años o mayor de 45, desempleados de larga duración, proyectos surgidos de cursos de formación, nuevos yacimientos de empleo, etc… El perfil del posible usuario es muy variado. El emprendedor podrá ejercer cualquier actividad relacionada con la informática: creación de páginas web e imágenes corporativas, actividades formativas y de sensibilización social, nuevos yacimientos de empleo como comercio electrónico, formación multimedia, teletrabajo, servicios a empresas, contabilidad a distancia, traducción a distancia, implantación de guías turísticos, diseñadores, asesores ...

La cesión temporal del espacio se contempla para un año, prorrogable tras la evaluación del cumplimiento de sus objetivos por otro año más. Como contraprestación, la ordenanza recoge una tasa trimestral de 90€.

Este proyecto ha sido posible gracias a la subvención "estructura Comarcal Descentralizada de Formación", dentro de "Las Merindades: un futuro sostenible", impulsado por el CEDER y Sodebur que pondrá un técnico a disposición del proyecto para asesorar a futuros emprendedores.

EXPOSICION

Toda una vida de juegos

■ Del 5 de diciembre al 1 de enero se puede visitar en el Museo Histórico de Las Merindades la Exposición "Toda una vida de juegos" organizada por el propio Museo, el Ayuntamiento de Medina y la Asociación Cultural Etnográfica y Artesanal Merindades.

En la exposición podemos observar multitud de juguetes de los de antes, juegos de cartas, juegos de mesa, silbatos, carracas y muchos más, además de explicaciones de distintos juegos como La Rana, La Tuta, etc…

El presupuesto municipal para 2014, que asciende a 4.537.681,07 euros, supone un incremento del 6,26% respecto de 2013

El II Plan de Empleo municipal y el Club Social, dotados con 182.550 y 300.000 euros, respectivamente, son los proyectos más importantes del próximo ejercicio, que recupera el Festival Internacional de Folclore del Valle de Mena.

■ El equipo de gobierno municipal tiene ya cerrado el proyecto definitivo de presupuesto general para 2014. El grupo socialista ha presentado cuatro enmiendas al citado proyecto, destacando de ellas las propuestas de construcción de 96 nichos funerarios en el cementerio civil de Villasana; de instalación de equipos de ahorro energético en el alumbrado público; y de ampliación del crédito previsto inicialmente para la construcción del Club Social del Centro Cívico de Villasana. Mientras, el grupo popular ha presentado una enmienda a la totalidad sin concretar sus propuestas ni su alcance presupuestario, remitiéndose al debate presupuestario de la Comisión de Hacienda, para su explicación, por lo que el equipo de gobierno se ha visto obligado a cerrar el proyecto con sus propias enmiendas para que esté listo para su aprobación en el Pleno extraordinario del próximo 13 de diciembre.

El plazo para la presentación de enmiendas al proyecto -entregado el 7 de octubre a los grupos políticos con representación municipal- finalizó el pasado 30 de noviembre.

Para el equipo de gobierno socialista del Ayuntamiento del Valle de Mena "el presupuesto elaborado para 2014 responde a las necesidades de los vecinos, pues incrementa la inversión y mantiene el marcado carácter social que caracteriza la política que lleva a cabo esta corporación municipal", asevera el Alcalde, Armando Robredo Cerro.

Los presupuestos incluyen una partida de 182.550 euros para el II Plan de Empleo municipal, denominado "Mena emplea". Con el primero, desarrollado este año 2013, se han formalizado 45 contratos de trabajo temporal con desempleados del municipio.

La obra del Club Social para jubilados es, sin duda, por la cuantía de la inversión -300.000 euros- y por el colectivo social al que va dirigido, el proyecto de inversión más importante que contempla el presupuesto de 2014. Se situará en la planta baja del antiguo convento de las concepcionistas franciscanas de Villasana de Mena, donde se podrá disfrutar de instalaciones como la sala de televisión o la de lectura, en la que estará disponible la prensa diaria, sala de reuniones y juegos de mesa, rincón de internet y servicio de bar-cafetería. Este antiguo convento de Villasana, datado en el siglo XV, se está rehabilitando desde hace unos años para reconvertirlo en un centro cívico. Un espacio ya está siendo utilizado como aulas de formación -una multimedia y otra genérica- , y para la próxima primavera se espera abrir otros espacios como el de la nueva biblioteca pública y un nuevo local del Plan de Dinamización Juvenil (PDJ) local donde los jóvenes podrán contar con un lugar mejor donde gestionar su ocio y tiempo libre.

> Para el equipo de gobierno socialista del Ayuntamiento del Valle de Mena "el presupuesto elaborado para 2014 responde a las necesidades de los vecinos, pues incrementa la inversión y mantiene el marcado carácter social que caracteriza la política que lleva a cabo esta corporación municipal", asevera el Alcalde, Armando Robredo Cerro.

> el presupuesto de 2014 recupera el **Festival Internacional** de Folclore del Valle de Mena, de carácter bienal, tras su primera ausencia en 2013

El capítulo de inversiones, que asciende a 857.254,28 euros, incluye otros proyectos como el de la nueva instalación de una bolera de pasabolo en el polideportivo municipal, recuperando una tradición de muchos años en el lugar; la construcción de nichos funerarios en el cementerio civil de Villasana; o la instalación de equipos de ahorro energético, con control punto a punto de luminarias del alumbrado público, y la sustitución de más de 750 lámparas de mercurio de 125W por otras de vapor de sodio de 70W, continuando con las políticas contra la contaminación lumínica y ahorro energético del municipio.

En otros apartados, el presupuesto de 2014 recupera el Festival Internacional de Folclore del Valle de Mena, de carácter bienal, tras su primera ausencia en 2013. Asimismo, se mantienen otras representativas partidas de becas, ayudas, la adquisición de libros de texto para todos los estudiantes de los centros de primaria y secundaria del municipio, y el Certamen Multisectorial, así como otras acciones de dinamización turísticas del municipio.

El Ayuntamiento resuelve la concesión de becas de la Escuela de Música para el curso 2013-14, por importe total de 12.340€

La concesión de estas becas beneficiarán a 38 alumnos del municipio

■ El Ayuntamiento del Valle de Mena ha resuelto la concesión de las becas para el curso 2013-14 por un importe total que asciende a 12.340 euros, repartidos entre los 38 alumnos que cumplen los requisitos de las bases. En esta ocasión, han sido 47 los solicitantes de los cuáles quedaron excluidos 7 por superar los umbrales de renta fijados, y otras dos por no cumplir la antigüedad en el empadronamiento que se exigen en la convocatoria.

Urbanización calle Encimera para acceso al Centro Civico

Las becas individuales, van desde los 25 euros a los 40 euros por alumno y mes en función de los niveles de renta. Con esta aprobación, "se pretende agilizar la concesión de ayudas contempladas en el presupuesto 2014, aprobado hace apenas una semana" indica la Concejala de Educación y Cultura, Lorena Terreros Gordón.

Por otro lado, la Junta de Gobierno ha resuelto la contratación de profesores de inglés, dibujo, multideporte y danza moderna, para realización de clases extraescolares del CEIP de las Altices durante el presente curso escolar.

Obras municipales: Se han aprobado las primeras certificaciones de las obras de urbanización y mejora en los accesos al convento por la calle Encimera y por el huerto -transformado ya en parque urbano- y de acondicionamiento de la nueva biblioteca municipal y nuevo local del Plan de Dinamización Juvenil, que si todo va según lo programado estarán listos en primavera. El importe de ambas certificaciones asciende a 72.664,10 euros. Estas obras dan continuidad a las ejecutadas en 2009 y 2010, con los 597.803,74 euros aportados por el Plan E del Gobierno de Zapatero, que sirvieron para renovar la cubierta, fachada y parte de los interiores de este convento del siglo XV de Villasana e iniciar su transformación en centro cívico. Con cargo a los 300.000 euros presupuestados para 2014, se iniciaran las obras del Club Social para jubilados que dispondrá de una sala de lectura de prensa, otra de reuniones y juegos de mesa, rincón de internet y servicio de bar-cafetería.

Personal: A propuesta del tribunal calificador de las pruebas selectivas, se ha aprobado el nombramiento de Dª Concepción Sancho Pardo como personal fijo del Ayuntamiento del Valle de Mena, para cubrir la plaza vacante de limpiadora.

Dedicado a la Educación, el programa alcanza una gran aceptación y valoración

Notable alto para la XXIII Semana Cultural del Valle de Mena

En esta edición alumnado y profesorado han evaluado la programación de la Semana Cultural proporcionando sorprendentes datos entre la población más joven

Balance positivo en valoración y participación.
Bajo el emblema Cultura por La Educación, la programación ha acogido un total de 25 propuestas diferentes dirigidas a todos los públicos pero con un destinatario protagonista: el alumnado y profesorado del municipio.

Del 5 al 15 de diciembre un total de 1769 personas han asistido a alguno de los actos de la esta XXIII Semana Cultural lo que proporciona datos de participación muy alentadores para el sector cultural, **una media de 70 personas en cada actividad.** Para alcanzar este nivel de participación, profesorado y los equipos directivos de los Centros Educativos han realizado un esfuerzo de adaptación en los horarios lectivos, aprovechando las iniciativas y actividades de la Semana Cultural como auténticas herramientas de aprendizaje.

Así lo demuestra que **el 100 % de los profesores encuestados valoran como alto o muy alto el nivel de interés y utilidad de las propuestas de la Semana Cultural para sus alumnos.** La enseñanza curricular se ve complementada con Teatro, Teatro en Inglés, Exposiciones, Actividades Intergeneracionales o Conciertos Didácticos que en esta ocasión han puesto en pie a todos los alumnos del CEIP Ntra Sra de Las Altices y al CEIP invitado de la localidad de Quincoces de Yuso.

Alumnos del CEIP Ntra. Sra. de las Altices bailando en el Concierto Didáctico en Inglés de Jose Luis Gutierrez Band

Momento de la representación de La dama boba, Cía Micomicón.

El teatro, sobresaliente.
El teatro es especialmente cuidado en la programación menesa, el programa incluía un total de tres representaciones de índole muy diversa. El teatro en Inglés para el alumnado del IES se ha convertido ya en un habitual de la programación, gracias a su función didáctica y al carácter participativo. Pero sin duda el teatro mejor valorado por los alumnos ha sido el humor gestual de EBOOK, Las edades del Libro. Un recorrido desde los origentes del libro hasta nuestros días que ha obtenido una valoración de 10 para los estudiantes y profesores del IES Dr. Sancho de Matienzo. En el turno de preguntas que se abre a los jóvenes (público inalcanzable para las compañías de teatro), los alumn@s terminaron preguntando a los actores cuando sería su próxima representación cerca del Valle.

El clásico La Dama Boba, en la adaptación de la Compañía Micomicón, cautivó y acaparó la atención del centenar de personas que, venidos desde diferentes puntos de Merindades y Encartaciones se congregaron en la Sala Amania para disfrutar de un auténtico privilegio. El ritmo de la obra, los geniales toques de humor y calidad interpretativa del los actores hizo superar la barrera del texto en verso fiel a la obra de Lope de Vega.

Cultura por la Educación y La LOMCE.
Dentro de las actividades netamente relacionadas con la educación y dirigidas a padres/madres y profesores, se encontraban la charla-coloquio sobre la LOMCE que tuvo lugar el miércoles 11. Marta Carrasco explicó de forma clara y sencilla por qué la Ley supone una amenaza para la Escuela Pública y el sistema educativo que se implantará con la misma. En la ley, el Derecho a La Educación pasa a ser la prestación de un servicio, algo con lo que la comunidad educativa no está en absoluto de acuerdo.

Preguntar y escuchar a l@s vecinos, una forma de acercar la cultura a tod@s
La programación de la XXIII Semana Cultural llevada a cabo por el Área de Cultura, Educación y Bienestar Social del Ayuntamiento del Valle de Mena ha contado desde su diseño con las aportaciones y coordinación de todas las Asociaciones y colectivos del Municipio relacionados con el ámbito de la Educación, formal y no formal. Las aportaciones de AMPAs, Profesorado, Equipos Directivos, Departamentos de Orientación, etc han estado presentes desde el inicio. Además este año gracias a la realización de una Encuesta de Valoración de la XXIII Semana Cultural, se ha podido contar el mejor criterio de evaluación: la opinión del público destinatario. El resultado: notable alto, un gran empujón para la cultura municipal.

Vicente y Álava ganan el Campeonato de Sorda al ser los primeros en entregar una becada en el control

Javi Vicente y Jorge Álava se alzaron como vencedores de la trigésimo sexta edición del Campeonato de Sorda por Parejas del Club de Caza del Valle de Mena, al ser los primeros competidores en llegar al control con una becada.

Ganadores del Campeonato

■ Entre las siete parejas que participaron en la prueba abatieron cinco sordas, aunque los cazadores avistaron varias más sin que tuvieran la fortuna de llevarlas al morral.

Vicente y Álava eligieron la zona de Cantonad como cazadero, donde avistaron dos becadas. Fue durante la rebusca de la primera sorda -a la que dieron cuatro levantes, aunque solo pudieron dispararla en el segundo y muy largacuando localizaron la pieza que les dio finalmente el campeonato.

Rex, un setter de diez años con mucha pasión e iniciativa, mostró la becada para que los cazadores la pudieran abatir. A los ganadores de la prueba también les acompañó Lay, una setter de tres años. "Ha sido suerte, y sobre todo mérito del perro", señaló un más que satisfecho Javi Vicente.

La segunda plaza fue para Jesús Martínez y Carlos Peña, que capturaron su pieza en las inmediaciones del embalse de Ordunte y que llegaron al control 19 minutos después que los primeros clasificados. Apenas cuatro minutos más tarde llegaban Carlos Cambra y Carlos Claramut para ocupar a la postre el tercer lugar. Cazaron en Las Bárcenas.

Por su parte, la ya clásica pareja de Entambasaguas formada por José Luis Martínez y su hijo -también José Luis Martinez- se hicieron con el cuarto puesto. Entregaron su becada venticinco minutos después que los ganadores tras cazar en Maltranilla.

El vencedor de la edición del año pasado, Víctor Fontecha, compitió en esta ocasión con Jesús María Ortiz -su compañero de 2012, Eduardo Corral, estaba lesionado- sin que la pareja lograra cobrar ninguna captura.

La jornada se desarrolló con una climatología perfecta y con el monte en excelentes condiciones para la caza de la becada. El presidente del Club de Caza y Pesca del Valle de Mena fue el encargado de entregar los trofeos y regalos a participante y jueces en un acto que contó con la colaboración de Bodegas Entrena.

Mayte Martínez, homenajeada por el Club de Atletismo del Valle de Mena

La reina del 800 recuerda en Villasana de Mena Sus gestas deportivas y critica el doping

■ El Club de Atletismo del Valle de Mena se volcó para homenajear a Mayte Martínez, la atleta española más laureada en la prueba de los 800 metros. Casi 200 personas acudieron a la Sala Amania de Villasana para escuchar a la deportista vallisoletana, que se retiró de la alta competición en setiembre de 2012, al no poder recuperarse de una lesión de rodilla.

Mayte Martínez pudo ver una vez más las imágenes de la impresionante final del Mundial de Osaka 2007, cuando remontó seis posiciones para convertirse en Medalla de Bronce. También recordó su otro tercer puesto en el Mundial de Pista Cubierta de Birmingham 2003 o las dos medallas de plata en los Europeos de Madrid 2005 y Munich 2002.

Preguntada por el dopaje, Mayte Martínez aseguró que formó parte del grupo de las atletas sanas que competían con desventaja frente a otras deportistas que utilizaban sustancias prohibidas. También se refirió a la tristeza que le produjo el caso de Marta Domínguez, que había sido su ídolo antes de ser detenida por dopaje.

Mayte Martínez reconoció que la espinita que tiene clavada en su historial fue el no haber podido competir al más alto nivel en las dos Olimpiadas en las que participó en Sydney y Atenas. También recordó con tristeza que no pudo acudir a los Juegos de Pekín.

La plusmarquista española de 800 metros en pista cubierta con 1' 59' 52" aseguró que su forma de correr le impidió tratar de competir en los 1.500. Aventuró igualmente que su palmarés podría haber sido aún mejor si no hubiese sufrido hipertiroidismo en su juventud.

> Mayte Martínez es la decimotercera deportista de élite que recibe un homenaje en Villasana

Mayte Martínez también recordó todos los entrenamientos que tuvo que realizar soportando dolores o infiltrada para poder ejercitarse. Añadió que todo el mundo la recuerda por los éxitos en las grandes pruebas, pero que nadie la veía cuando sufría entrenando en solitario.

Antes de recibir el homenaje, Mayte dirigió un clinic al que asistieron los chavales y chavalas del Club de Atletismo del Valle de Mena y también tuvo la oportunidad de correr por el circuito en el que se desarrolla todos los años la Carrera San José que organiza ese club.

Mayte Martínez es la decimotercera deportista de élite que recibe un homenaje en Villasana, tras Martín Fiz, Abel Antón, Fermín Cacho, José Manuel Abascal, Mariano Haro, Fabián Roncero, Manolo Martínez, Manuel Olmedo, Maite Zúñiga, Purificación Santamarta, Ana Isabel Alonso y Javier Conde.

RESERVA TU VIAJE DESDE TU CASA POR INTERNET
WWW.VIAJESMERINDADES.COM
VUELOS-HOTELES-CRUCEROS-NOVIOS-TREN...
C/ Calvo Sotelo, 15 - 09550 Villarcayo - Tfno.: 947 13 04 13

VILLARCAYO

San Silvestre Villarcayesa

La clásica carrera navideña por las calles de la Villa ha contado este año con una novedad, la entrega de dorsales iba acompañada de un gorro de Papa Noel que ha vestido esta competición de magia navideña y deporte.

Foto: Rubén Pérez Llarena

■ La nutrida presencia de participantes de todas las categorías y localidades de las Merindades, llenó la calle Santa Marina de júbilo entre los espectadores y nervios entre los jóvenes participantes desde las 17.30 horas hasta las 20.00, con la entrega de premios y la chocolatada final en la plaza mayor.

Las más jóvenes atletas de **4, 5 y 6 años** debutaban ante la atónica mirada de padres y abuelos que las animaban, Claudia Arias, Elsa Peña e Irene Ruiz Molinero copaban los primeros puestos propiciando que la Escuela polideportiva de Villarcayo reinase en esta categoría. Los chicos **prebenjamines** con Lucas del Rio como dominador de principio a fin de los 400 mts. de su prueba, seguido de Diego González y Álvaro Ugarte.

La categoría **benjamín femenina** fue dominada por el C. A. Villasana de Mena que consiguió los 3 primeros puestos, Raquel Orive tercera, Valeria Mayo segunda y el oro fue para Lucía Del Rio.

Los chicos nacidos en el **2005 y 2006** protagonizaron una de las series más rápidas de la tarde, Joseba Andoni y Gorka Fernández no pudieron con el vigor inicial y punch final de Samuel de Juan que se fue el campeón.

Llegaba el turno de una de la manga más esperada y esta no defraudó, emoción a raudales con Ángela Mateo y Nadia Pérez que con una estrategia de equipo se hicieron con el bronce y oro respectivamente, relegando a la brava atleta Menesa Carmen Luis a la plata.

A las 18.00 h. daba comienzo la categoría **alevín masculina** con Rodrigo González como favorito y ganador final frente a posibles alternativas al triunfo como Jorge Fernández que se alzó con el subcampeonato e Iñigo Cámara que fue bronce.

En la categoría **absoluta femenina,** Marta Cuesta y Jone Hernando vendieron cara la victoria en esta serie que se adjudicó Uquerah González. En **chicos** Alejandro Pereda se proclamó campeón en las calles de su localidad llevándose una de las grandes ovaciones de la tarde en línea de meta. Miguel Del Rio Lizaso hizo un meritorio segundo puesto, tercero fue el también local Lander Hernando.

La categoría **Cadete masculina** fue dominada por el atleta local Nuño Gil, segundo fue el Medinés y gran atleta Adrian Santolaya, Luis Botonero fue tercero.

De nuevo el apellido Cuesta a la palestra, ya que la mayor de las hermanas se alzaba con el bronce frente a la corredora de calidad y solera Teresa Hernández, segunda, y Violeta García, primera.

Una de las categorías estrella fue la a**bsoluta femenina** que contó con 35 atletas y que ofreció emoción hasta la última vuelta con el cuarteto formado por Monserrat, Esther, Mari José y Juliana, esta última supo aprovechar su poderoso final para imponerse al resto en un final disputado entre compañeras y amigas.

Las primeras **juveniles** fueron Enma Botonero segunda y Juliana Carrillo que hizo doblete imponiéndose en ambas categorías.

Tiempo para los atletas más experimentados que salieron como obuses en esta explosiva carrera de Villarcayo de 4 km, los favoritos Ventura Resines, Barbero y Jorge Hernando, cedieron en la primera vuelta ante el vertiginoso ritmo de Iñigo Borrajo y Jorge Alonso. Ante la ausencia del campeón del año pasado el Villarcayes Fortu, Jorge Alonso rompió la carrera con un demarraje efectivo a falta de una vuelta que le dio la victoria final y al que Iñigo no pudo aguatar.

Victoria general del deporte y todos sus participantes que despide y cierra el año deportivo en Villarcayo, agradeciendo al Ayuntamiento de Villarcayo por su tenacidad y empeño en el desarrollo y organización de esta nuestra San silvestre y a todos las muchas entidades colaboradoras y voluntarios.

La organización quiso premiar la constancia y excepcional mérito de los atletas más veteranos en completar el recorrido y otorgó premio con mención especial a Amelia Linaje y Marcial Fernández que sin duda fueron los más felices, satisfechos y "jovenes entusiastas" en la entrega de premios.

TAEKWONDO - MEDINA DE POMAR

Jesús Martínez logra dos medallas de bronce en la Copa del Rey de Pumse

■ Los pasados 20, 21 y 22 de diciembre se celebraron en la localidad castellonense de Oropesa del Mar, más concretamente en Marina d'Or, diversos campeonatos de taekwondo: Copa del Rey de Pumse, Campeonato de España Free-style por clubes, Campeonato de España de combate por clubes y Campeonato de España de Hapkido.

Los representantes de nuestra comarca fueron Jesús Martínez, que logró dos medallas de bronce en la Copa del Rey, en las categorías individual y tríos, y Sandra Recio. Esta última participó en la Copa del Rey en individual quedando al borde del paso a la final con su novena posición (sólo se clasifican 8 de las 30 competidoras) y quinta en la modalidad de parejas -junto con el burgalés Manuel Santos-. Además participó en la novedosa categoría del Free style, donde también rozó la medalla, con gran quinto puesto.

Además, les acompañaron en la modalidad de combate los burgaleses del Virovesca-Elastic, Jorge Sancho y Judit Martínez, que pese a su buena actuación, no pudieron evitar caer eliminados por los cabezas de serie del campeonato.

Aprobada la ley de Racionalización y Sostenibilidad de la Administración Local

Finalmente se recogió la enmienda presentada por estas federaciones (mediante una transaccional rubricada por los grupos políticos del PP, PSOE, PNV, CIU y ENTESA), para que mantuviesen la condición de entidad local y poder de esta forma seguir prestando servicios evitando inseguridades jurídicas.

Juan Carlos Díaz, presidente FIELM / vocal de FEEM /Alcalde de la junta vecinal de Virtus

Después de la sesión celebrada el día 16 de diciembre en el Senado a la que acudieron los miembros de la FIELM (Federación Independiente de Entidades Locales Menores) con su presidente a la cabeza, el Alcalde de Virtus Juan Carlos Díaz, Oscar Alonso y José Ramón Magan junto a los de la FEEM (Federación Española de Entidades Locales) en donde estaba incluido en el orden del día la aprobación de Ley de Racionalización y Sostenibilidad de la Administración Local la cual fue finalmente aprobada y fue ratificada en el Congreso el día 19, entrando en vigor en enero de 2014, hay que señalar que se recogió la enmienda presentada por estas federaciones (mediante una transaccional rubricada por los grupos políticos del PP, PSOE, PNV, CIU y ENTESA), para que mantuviesen la condición de entidad local y poder de esta forma seguir prestando servicios evitando inseguridades jurídicas.

Hay que destacar el hecho de que ha influido de forma notable para la consecución del mantenimiento de la condición de entidad local, la presión que se ha ejercido sobre los senadores en los últimos días previos al pleno, así como la elaboración de la enmienda que se negoció el mismo día de la sesión en la cámara alta (y que fue redactada por el alcalde de Virtus y presidente de la FIELM, Juan Carlos Díaz), siendo remitida a la mayor parte de Entidades Locales Menores del país para que fuese enviada a los grupos políticos con el fin de que la tomasen en consideración, y que al final posibilitó que la casi totalidad de los partidos representados en el Senado defendieran a las juntas vecinales, siendo el ponente de esta ley por el PP ANTONIO SANZ, cuando en su intervención, después de que lo hicieran tanto el Ministro de Hacienda y AA.PP, Cristóbal Montoro, como los portavoces de los distintos grupos, el que manifestó que las Entidades Locales Menores mantendrían la CONSIDERACIÓN DE ENTIDAD LOCAL.

A lo largo de la jornada desarrollada en el Senado los miembros de la FIELM y de la FEEM tuvieron contactos con distintos senadores para conseguir el objetivo principal que perseguían, siendo fundamental el hecho de estar presentes en el pleno unos veinte alcaldes de ELM (tanto de la FIELM como de la FEEM), lo cual influyó considerablemente en la decisión final de recoger la enmienda que garantizaba por un lado la continuidad, y por otro la seguridad jurídica de seguir realizando las funciones que actualmente desempeñan, y ello obtuvo su reflejo en que los principales grupos del senado, además de saludar y felicitar por la presencia en esta cámara a los representantes de las ELM, alabaron su esfuerzo por mantener estas administraciones con el estatus del que gozan.

Destacable fue el hecho de que los más de veinte representantes de estas federaciones, tuvieron un alto grado de protagonismo en este pleno en donde por la federación española de municipios y provincias (FEMP), que se supone que se jugaba mucho con esta ley, estuvo la alcaldesa de Madrid Ana Botella (que se marchó después de que se fuera la prensa y la hicieran lo foto), el secretario general de esta federación Ángel Fernández y algún que otro alcalde de ayuntamiento a título individual, dando una pobre impresión cuando se iba a refrendar una norma de un alto calado y contenido para los municipios.

El presidente de la FIELM Juan Carlos Díaz alabó también la labor y atención que le dispensaron los senadores por Burgos, Jaime Mateu del PP y Ander Gil del PSOE a lo largo de estos últimos días, en donde además de informarle detalladamente del recorrido de la enmienda que trasladaron a los grupos políticos el día del pleno en el Senado y mantener un contacto permanente en la fase final de la tramitación de esta ley, le expresaron su apoyo en todo lo que fuera preciso, encargándose de trasladar a sus compañeros de partido el parecer de las ELM para hacer presión y conseguir que se recogiese esta enmienda que garantizaba el futuro de las juntas vecinales como entidad local. Afirma Díaz que estos dos senadores han estado a la altura y les ha agradecido su preocupación e interés por las reivindicaciones planteadas.

A la izquierda Juan Carlos Díaz junto a Oscar Alonso (alcalde de Lodoso)

¿Qué ocurrirá con las ELM una vez entre en vigor la ley?

Juan Carlos Díaz afirma que una vez entre en vigor esta ley después de publicada en el BOE, las juntas vecinales tendrán de plazo hasta diciembre de 2014 para **regularizar su situación contable**, ya que en caso contrario, **podrán ser disueltas** por acuerdo del Consejo de Gobierno de la Junta de Castilla y León. Al mismo tiempo podrán ejercer las actuales competencias que tienen reconocidas en la Ley autonómica de Castilla y León de Régimen Local del año 98, y a la espera de que la nueva Ley de Ordenación, Servicios y Gobierno del Territorio aprobada por la Junta, en vigor desde noviembre de este año, no modifique las actuales competencias de las que disponen las juntas vecinales, ya que en el plazo de un año se tendrá que adaptar esta norma a la ley estatal pudiendo modificar alguna de las funciones desarrolladas por las ELM.

Otro **aspecto preocupante**, según Díaz, radica en el mantenimiento en la ley estatal de reforma de la administración local, del art 116 bis pto. 2e, lo cual podría suponer que en los casos en los que las ELM no cumplan con el objetivo de estabilidad presupuestaria o con el objetivo de deuda o que el periodo de pago a proveedores supere en más de treinta días el plazo máximo previsto en la normativa de morosidad, **podrían asimismo ser suprimidas**, no aplicándose este criterio al resto de Administraciones locales lo cual supone un claro agravio con estas.

A lo largo de la jornada desarrollada en el Senado los miembros de la FIELM y de la FEEM tuvieron contactos con distintos senadores para conseguir el objetivo principal que perseguían, siendo fundamental el hecho de estar presentes en el pleno unos veinte alcaldes de ELM (tanto de la FIELM como de la FEEM), lo cual influyó considerablemente en la decisión final de recoger la enmienda que garantizaba por un lado la continuidad, y por otro la seguridad jurídica de seguir realizando las funciones que actualmente desempeñan, y ello obtuvo su reflejo en que los principales grupos del senado, además de saludar y felicitar por la presencia en esta cámara a los representantes de las ELM, alabaron su esfuerzo por mantener estas administraciones con el estatus del que gozan

MERINDADES

La Asamblea Vecinal contra la fractura hidráulica de las Merindades presentó el pasado lunes 16 de diciembre 2.148 alegaciones particulares al sondeo de fracking "Urraca 1"

FOTO Rubén Pérez Llarena

■ Representantes de la Asamblea se personaron Con todas estas alegaciones en la Subdelegación del Gobierno en Burgos, el lunes 16 de diciembre a las 9,30 horas para entregarlas de forma conjunta.

El pasado 7 de diciembre, en Medina de Pomar, miles de vecinos de las Merindades se manifestaron en Medina de Pomar para expresar su rechazo a este método de extracción, también, desde mediados de noviembre, distintos colectivos y personas a título individual que participan en la Asamblea han trabajado en estas alegaciones al proyecto de BNK "URRACA-1".

MOZARES

Matanza del cerdo en Mozares

■ El fin de semana del 6, 7 y 8 de diciembre se celebró la fiesta de la matanza, pudimos ver in situ todo el proceso y degustar en la plaza del pueblo todos los productos recién obtenidos del cerdo.

Las personas mayores fueron las encargadas de realizar todas las actividades como se hacían antes y revivir la vieja tradición de la matanza tan arraigada entre los habitantes de nuestra comarca desde siempre.

VILLARCAYO

Se construirá un nuevo Polideportivo

En el pleno del pasado 20 de diciembre se aprobó el presupuesto de la villa para 2014 en el que hay una partida para esta obra.

■ El presupuesto fue aprobado solo con los votos a favor del PP y en él destaca la realización de un nuevo polideportivo para sustituir al actual que ya se ha quedado pequeño para las necesidades de la Villa.

El edificio tendrá una superficie entre 2500 y 3000 metros cuadrados y contará con un presupuesto de un millón de euros de los que 300.000 saldrán del presupuesto de este año. Está previsto construirlo en los terrenos de la Residencia, justo detrás del colegio de primaria Princesa de España, las obras comenzarán en junio del año 2014 y previsiblemente tendrán una duración de año y medio.

Otra novedad de este presupuesto es un partida para rebajar el Impuesto sobre bienes e inmuebles a vecinos empadronados, a comercios y a empresas de la localidad, aunque la forma de solicitar y la cuantía de estas ayudas no se sabe aún, se dará a conocer a principios del próximo año.

MERINDAD DE VALDEPORRES

Fin de semana de setas en Santelices

El sábado 30 de noviembre y el 1 de diciembre se celebró en Santelices una exposición micológica en el Centro de Estudios Kársticos situado en la Estación de tren.

■ El evento fue organizado por el Grupo Espeleológico Merindades y la Asociación Río Engaña que contaron con la inestimable colaboración de Iñaki y Jon, dos expertos en micología que se encargaron de clasificar las setas recogidas, además de traer varios ejemplares de setas desde otros lugares para la exposición.

El sábado por la mañana se organizó la recogida por los montes de la zona y por la tarde se clasificaron. Se recogieron más de 100 especies distintas de setas, de los que 80 se clasificaron y unos 20 se quedaron sin clasificar.

Al día siguiente, el domingo se expusieron todas las especies al público y se obsequió a los asistentes con un delicioso pincho de revuelto.

Al año que viene tienen previsto volver a hacer otra recogida, pero al principio del otoño, seguramente en el mes de octubre cuando hay más variedad y cantidad de setas en los montes, aprovechando estas líneas para invitar a todos los aficionados a la recogida de setas a participar y así conseguir una extensa y variada exposición.

OÑA

Construcción de una balsa para anfibios

El pasado 30 de noviembre se celebró en la Casa del Parque Natural de Montes Obarenes-San Zadornil, ubicada en Oña, un día de voluntariado con la construcción de una balsa para anfibios.

■ A pesar del duro día de frío y lluvia se pudo llevar a cabo. Los objetivos eran por un lado canalizar varios manantiales que corrían libres por la instalaciones de los jardines del Parque y que suponían un problema con el barro que generaban y por otro lado centralizar el agua en una charca que cumpliría la misión de crear una zona de cría de anfibios.

Desde la década de 1911, se han registrado dramáticos declives en las poblaciones de anfibios de todo el mundo, actualmente una de las mayores amenazas para la biodiversidad global. Entre las características más destacables de este declive, se encuentran colapsos en las poblaciones y extinciones masivas localizadas. Las causas son atribuibles a diversos factores, como la destrucción de hábitat, las especies introducidas, el cambio climático y enfermedades emergentes, muchas de estas causas no están bien estudiadas, y por ello es un tema actualmente sujeto a una intensiva investigación por parte de científicos en todo el mundo.

Con la construcción de la charca se ha creado un hábitat donde estos vertebrados tan amenazados puedan criar.

Batallas en Las Merindades

Nuevo libro de Aitor Lizarazu y Felipe González

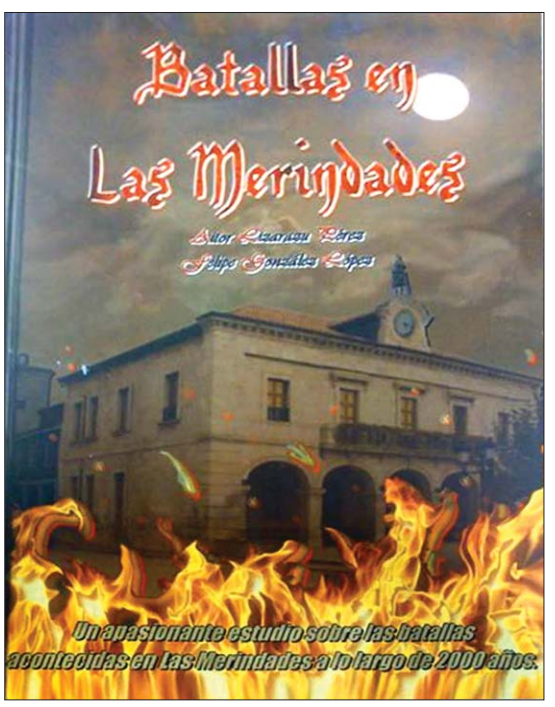

■ Aitor Lizarazu Pérez y Felipe González López han editado una guía de las batallas acontecidas a lo largo de 20 siglos, desde las Guerras Cántabras, entre el 29 y 19 A.C. entre Cántabros y Romanos hasta la más reciente Guerra Civil, que en Las Merindades tuvo su final en el año 1937 tras la batalla del Escudo.

Se trata de un estudio interesante, agradable e imparcial que abarca la práctica totalidad de lugares de Las Merindades, con enfrentamientos en Mena (Carlistadas, Aceifas Musulmanas…), en Espinosa (Guerra de la Independencia, Guerra Civil…), Villarcayo (Carlistadas, Trienio liberal…), Merindad de Valdivielso (Guerra de la Independencia…) etc… además este libro tiene relación con el anterior trabajo de Aitor sobre torres y castillos porque en parte explica el motivo por el que se construyeron esas edificaciones fortificadas que se expanden a lo largo de la comarca.

Es un libro que se puede adquirir actualmente en cinco lugares dentro de Las Merindades.

El Kiosko
Villasana de Mena
Librería Mª Carmen
Espinosa de los Monteros
Librería Garabatos
Medina de Pomar
Librería Rojo
Villarcayo
Bar Estación
Pedrosa de Valdeporres

OÑA

El pasado 30 de noviembre se clausuró en Oña la exposición El Jardín Secreto aunque en el Puente de la Constitución volvió a abrir sus puertas

El proyecto de arte vanguardista "El jardín secreto" que se encontraba instalado en el exterior del Monasterio de San salvador, en los antiguos jardines Benedictinos, tuvo unas 20.000 visitas desde su apertura.

■ Los artistas participantes fueron, Abilio Estefanía, Alberto Martínez Ortiz, Ana Condado, Carlos Armiño, Carlos Colio, Elena Montenegro, Fernando Arahuetes, Isacio de la Fuente, J. A. Bustillo, Jorge Armas, Jose Luis Ramos, Josu Gascón, Juan Mons, Laura Navarro Calderón, Mario Gómez Calderón, Luis Mena, Luis Orte, Mª José Castaño, Mar Joaquinet, Paco González, Mariano García, Pablo Peralta, Pedro Martínez de Quesada, Raia, Raquel Condado, Raquel Martínez Ortiz, Rosa Lasagabaster y Sara Tapia, todos ellos han sido los principales artífices de este éxito, muy especialmente Carlos Armiño, promotor de la idea y comisario de la exposición.

La exposición ha constituido un recurso cultural muy importante, tanto para los habitantes de la villa de Oña como para todas las personas que han pasado por ella durante estos meses y también ha sido un atractivo más que para la promoción del turismo en toda la comarca.

Las críticas, tanto en los medios de comunicación como por parte de muchos visitantes, han sido muy positivas, por lo que el ayuntamiento considera que ha sido una experiencia altamente positiva y se está trabajando para repetir el año próximo.

VILLARCAYO

40 montañeros llevaron el Belén a lo más alto de la Tesla

El pasado 15 de diciembre colocaron a los pies del punto geodésico situado en Peña Corba el tradicional portal de belén, la excursión la organiza el Ayuntamiento de Villarcayo, con la ayuda del Grupo de Montaña Entretesla y Protección Civil de Villarcayo.

■ Otro año más numerosos aficionados de todas las edades y varias localidades de la comarca se dieron cita en Bisjueces para dar la bienvenida a las navidades instalando un portal de Belén en Peña Corba, a 1317 metros de altura.

El día amaneció soleado y con buena temperatura, ideal para caminar, a las nueve de la mañana comenzó la ascensión por el agujero hasta llegar al canto, luego por la cumbre llegaron a Peña Corba, dos horas de ascenso después con toda la gente en la cumbre, se colocó el belén, se cantaron villancicos, se descorchó champán y se comió un poco de turrón.

No podía faltar la foto de rigor y otra vez para abajo, esta vez por un camino distinto un poco más largo que él de la ascensión. Como de costumbre al terminar todos los asistentes tomaron un refresco y un tentempié, esta vez en un bar de Villarcayo.

Después de las fiestas navideñas se regresará a retirar las figuras y guardarlas hasta el año que viene, que seguro volverán a hacer el mismo viaje hacia esta cumbre emblemática de nuestra comarca.

VALLE DE TOBALINA

52 trabajadores de la Central Nuclear de Santa María de Garoña participaron el pasado 11 de diciembre en la decimocuarta jornada de donación de sangre en la planta eléctrica

El presidente de la Hermandad de Donantes de Sangre de Burgos, Pablo Isidro Torres Barroso, destacó la colaboración de Nuclenor en esta iniciativa

■ La Central Nuclear de Santa María de Garoña acogió el 11 de diciembre una nueva jornada de donación de sangre. Como en ocasiones anteriores la iniciativa ha sido un éxito. Así lo demuestran las 37 donaciones efectivas que se han realizado en la que es la decimocuarta campaña que se desarrolla en la planta en siete años.

La cifra total de participantes fue de 52, pero algunas personas no pudieron hacerlo por recomendación médica.

Por otro lado, es necesario destacar que, como en anteriores ocasiones, ha aumentado el número de nuevos donantes. En esta campaña ha sido importante la aportación de los trabajadores y a la labor realizada por los miembros del equipo móvil de la Hermandad de Donantes de Sangre de Valladolid que se ha desplazado hasta nuestras instalaciones.

Nuclenor decidió poner en marcha esta colaboración dado el interés existente entre el personal que trabaja en Santa María de Garoña en participar en este tipo de actividades, siendo la primera empresa en la provincia en asumir este compromiso social.

El presidente de la Hermandad de Donantes de Sangre de Burgos, Pablo Isidro Torres Barroso, estuvo presente en esta jornada de donación de sangre en la central y quiso destacar la contribución de Nuclenor en esta iniciativa. Además adelantó que, teniendo en cuenta las cifras actuales la provincia de Burgos, que es la segunda en España en cuanto a número de donaciones, conseguirá mantener sus resultados anuales próximos a la cifra de las 19.063 recogidas en 2012. También explicó que próximamente se establecerán dos nuevas delegaciones en Soncillo y Quincoces de Yuso y animó a continuar con la participación en las campañas porque "cada donación es importante".

ESPINOSA DE LOS MONTEROS

La Estación de esquí Lunada cerrará sus puertas durante este invierno

La empresa Detulsa ha renunciado a la concesión para el aprovechamiento del monte donde se enclava la estación de esquí de Lunada

■ Esta renuncia está provocada por el cambio de condiciones por parte del Ayuntamiento de Espinosa de los Monteros, propietario del monte que ocupa la Estación, y que hacen inviable la explotación económica del negocio y que conllevan a aumentar las pérdidas de la explotación.

Ante este cambio de condiciones la empresa ha renunciado a la concesión de la estación de esquí, concesión que fue prorrogada en resolución del 21 de febrero de 2012, para el uso privativo del monte que ocupa la estación de esquí de lunada por un plazo de 25 años.

El motivo que ha propiciado la toma de esta decisión ha sido en primer lugar por la decisión adoptada en sesión plenaria celebrada el día 27 de agosto de 2013 donde el Ayuntamiento de Espinosa de los Monteros declara nulo de pleno derecho el acuerdo adoptado en sesión la plenaria de 25 de marzo de 2009, donde se condonaba el canon que se debía pagar al Ayuntamiento. Consecuencia de todo lo anterior se cerraban todas las facilidades que habían sido reconocidas para poder continuar con la explotación de la estación.

La empresa Detulsa ha estado y está abierta al dialogo con el equipo de gobierno, así lo demuestran las varias reuniones mantenidas desde su entrada en el ayuntamiento las pasadas elecciones municipales, siendo este uno de los pasos a tomar para poder reconducir la situación.

El Ayuntamiento de Espinosa de los Monteros licitará la estación de esquí de lunada.

Ante la renuncia por parte de DETULSA, el Ayuntamiento prepara el nuevo pliego de condiciones administrativas para licitar la estación invernal. Se tiene la intención de reducir considerablemente las hectáreas de la concesión original sin disminuir la superficie de las instalaciones, con el fin de ajustar el canon actual y a su vez suprimir el incremento anual del 10%, sustituyéndolo por el del IPC. Desde hace más de un año el Ayuntamiento mantiene conversaciones con DETULSA y Medio Ambiente con la intención de solucionar el problema de ajustar el canon a la realidad de la estación. Según el Servicio Territorial la única forma legal de hacerlo es la presentación de la renuncia de explotación por parte de DETULSA y después la licitación por parte del Ayuntamiento de la estación con modificación por parte de Medio Ambiente de las condiciones económicas, por este motivo el equipo de gobierno asegura que no hubiera sido necesario la pérdida de la temporada de nieve si la empresa hubiese renunciado a la concesión en agosto y así se hubiera podido licitar de nuevo la explotación de Lunada y no perderse la temporada de invierno.

También desde el Ayuntamiento desconocen si las pérdidas económicas son de los dos últimos años o de los treinta que lleva sin abonar el canon ya que la empresa les ha negado siempre la posibilidad del estudio o auditoria de las cuentas, si bien el equipo de gobierno ha reconocido lo excesivo del incremento anual del canon intercediendo ante medioambiente para la rebaja de éste.

MERINDAD DE VALDEPORRES

Fiesta de la Matanza en San Martín de las Ollas

Como en años anteriores la Asociación Beato Manuel y el Grupo Espeleológico Merindades organizaron la tradicional Feria de la Matanza en el pasado puente de la constitución, que este año cumplió su XV edición.

■ La fiesta se realiza en tres jornadas, la primera para la elaboración de las morcillas, la segunda jornada se hace el estazado del cerdo, la preparación del picadillo y pelado de las cebollas, y el día grande fue el sábado día 7 en que todos los visitantes pueden degustar los manjares elaborados en días anteriores.

El tiempo acompañó, amaneció un día completamente despejado y con buena temperatura, lo que hizo que la afluencia de público fuera de las mayores que se recuerdan en esta fiesta, acercándose más de 800 personas para compartir las sabrosas viandas que la organización ofreció a todos los visitantes.

A la una y media comenzó el reparto gratuito de un suculento plato, compuesto por morcilla, lomo, careta, torreznos… todo en su punto, un poco después se repartió el delicioso picadillo de cerdo, que se había estado preparando durante toda la mañana, y no podía faltar el vino que se servía en un vaso de barro con una inscripción conmemorativa de la fiesta, ni la riquísima queimada que todos los años hacen las las manos expertas de Chuchi.

VILLARCAYO

11.300 personas utilizaron el transporte al Centro de Especialidades durante 2013

Cruz Roja y Ayuntamiento de Villarcayo mantendrán el servicio gratuito en 2014. Desde su puesta en marcha en 2006, más de 68.500 usuarios/servicios se han beneficiado de esta ruta urbana

Cruz Roja ofrece esta ruta urbana los días laborables, con intervalos de media hora en cada salida y zonas de parada y recogida en cinco puntos céntricos de la localidad.

■ El servicio de transporte social gratuito al Centro de Especialidades de Villarcayo se consolida año tras año con más de 11.300 personas trasladadas en lo que va de diciembre de 2012 a noviembre de 2013. El dato significa un incremento de 1500 viajeros más que el mismo periodo del año anterior.

Para este año Cruz Roja y el Ayuntamiento de Villarcayo mantendrán esta ruta urbana que posibilita a los ciudadanos acceder al centro de salud desde distintos puntos de la localidad. La continuidad de este convenio supone para la Institución, la reafirmación de la confianza que tiene el Excmo. Ayuntamiento en el trabajo que desarrolla en beneficio de toda la población. Esta continuidad, teniendo en cuenta el actual contexto económico de las instituciones públicas, refleja el esfuerzo conjunto que realiza del Excmo. Ayuntamiento y Cruz Roja para mantener y potenciar los servicios de carácter social.

Desde su puesta en marcha en 2006, más de 68.500 personas han acudido a consultas sanitarias a través de este medio lo que supone 73.000 km. recorridos por los vehículos de Cruz Roja. De la misma forma, la estadística muestra que son los mayores, jubilados y discapacitados los que con mayor frecuencia utilizaron el servicio para desplazarse al Centro de Especialidades que se encuentra alejado del núcleo urbano de Villarcayo.

Cruz Roja ofrece esta ruta urbana los días laborables, con intervalos de media hora en cada salida y zonas de parada y recogida en cinco puntos céntricos de la localidad. De la misma forma el itinerario sirve de retorno para las personas que una vez concluida la consulta médica necesitan regresar al punto de partida. El transporte se realiza con vehículos adaptados para su uso por personas mayores y dispone de escalón y rampa de acceso para personas discapacitadas en silla de ruedas.

TAXIS & AUTOBUSES
Muñoz Callejo
Angel Muñoz Soto
Tfno.: 947 13 23 23
Móvil: 608 78 34 46
Eduardo Muñoz Callejo
Móvil: 630 031 440
Telf. Marta Oficina: 947 13 10 31
Fax: 947 13 60 17
Móvil: 630 031 225
Calle Mayor, 11
09550 Villarcayo (Burgos)
autocaresmc@autocaresmc.com

NOFUENTES

XI encuentro de Villancicos

El domingo 22 de Diciembre se celebró en la parroquia de San Pedro de Nofuentes, en la Merindad de Cuesta Urria, el XI encuentro de villancicos.

■ En esta ocasión se reunían 15 coros de diferentes localidades del entorno para recibir todos juntos la Navidad, se tiene por costumbre rotar por los diferentes municipios o pedanías que participan, en esta ocasión los anfitriones ambientaron su parroquia con un gran "Belén Viviente" como fondo para las actuaciones de los coros representativos de Medina de Pomar, Quintana Martín Galindez, Quincoces de Yuso, Frías, Trespaderne, Miñón, Cubillos de Losa, Moneo, Villacomparada de Medina, Villaluenga, Berberana, Villalba de Losa...

La parroquia se llenó a rebosar de personas, alegría y algún que otro nervio por la responsabilidad de hacerlo bien, se interpretaron las canciones más tradicionales como "campana sobre campana", "Noche de Paz"… y otras más actuales como "Feliz Navidad"… todas ellas acompañadas por instrumentos como la botella de anís, el almirez, la guitarra, o el acordeón.

Esta es una excelente manera de buscar el reencuentro de las familias, de los amigos y agruparse, de todos es sabido que en los pueblos cada día viven menos personas y son mayores, pero no por ello dejan de tener una gran iniciativa, ganas de disfrutar, enseñar y transmitir.

El pasado sábado 28 de diciembre se volvió a representar el tradicional Belén Viviente de Puentedey

Casi todos los vecinos de la localidad participan de una manera u otra en la representación que transcurre en torno a su espectacular puente natural.

■ Numeroso público se acercó hasta Puentedey para disfrutar un año más de su famoso Belén Viviente, a las seis y media de la tarde comenzaba la representación con la llegada por debajo del puente de la Virgen María y San José que preguntan en la posada por un lugar para descansar, lo que les lleva a la otra orilla del río donde se encuentra situado el Portal de Belén.

Una vez en el portal reciben las ofrendas de todos los gremios de la localidad, pastores, ganaderos, herreros, comerciantes, panaderos, etc…

Al finalizar las ofrendas, aparecen los Reyes Magos con sus pajes por debajo del puente acercándose hasta el portal para adorar al niño.

Después de las ofrendas de los Reyes al niño, se da por finalizada la representación y llega la despedida hasta el año que viene.

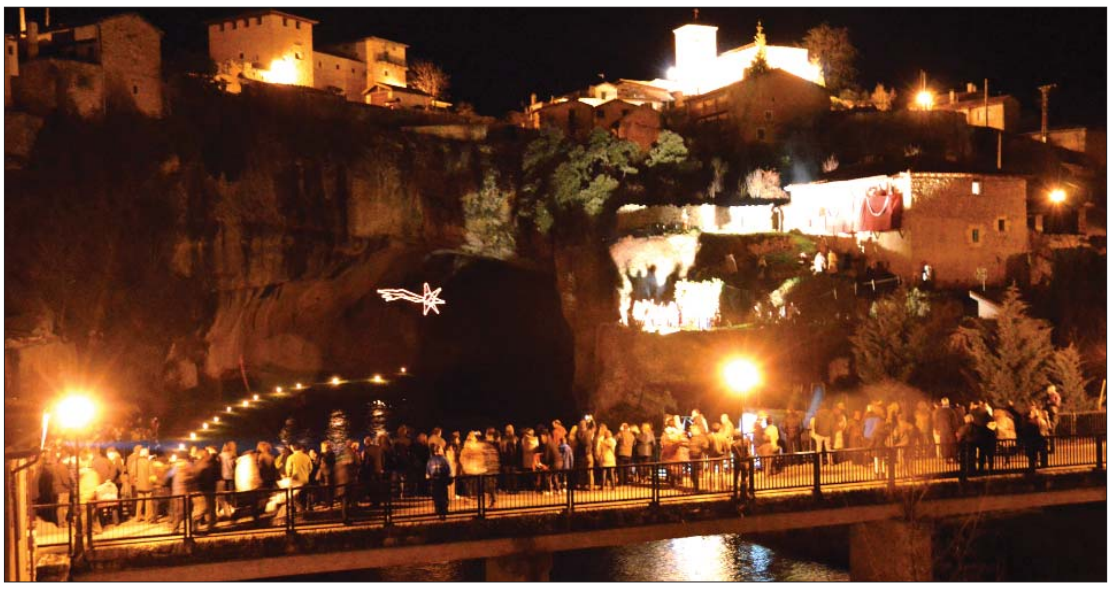

SANTA GADEA DE ALFOZ

Belén viviente

El Próximo domingo 5 de enero, por segundo año, se representará en Santa Gadea de Alfoz el tradicional Belén viviente

■ Unos cincuenta actores darán vida otro año más esta representación que se celebrará en la Plaza Manuel Fernández Navamuel a las 19:30 horas.

La organización corre a cargo del Bar Hijedo de Santa Gadea de Alfoz con la colaboración del Ayuntamiento de Alfoz de Santa Gadea, Ayuntamiento de Alfoz de Bricia, La Junta Vecinal de Montejo y la Junta Vecinal de Santa Gadea y Quintanilla.

Un poco antes, a las seis de la tarde, también llegarán los Reyes Magos a Montejo de bricia.

SAN MIGUEL
RESTAURACION
PINTURAS Y BARNICES
MANUALIDADES
BELLAS ARTES
COLORES AL INSTANTE
CONSEJOS PROFESIONALES PARA TODOS NUESTROS CLIENTES
C/ ALEJANDRO RODRÍGUEZ DE VALCARCEL, 22
VILLARCAYO
947 131 869-665 07 26 87
restauracionsanmiguel@gmail.com

GUÍA de Salud

FISIOTERAPIA

Diana Muntión
FISIOTERAPIA Y REHABILITACION
C/ Paraguay, nº 50 - Bajo - MEDINA DE POMAR
947 190 407

CLINICA VITALI
Fisioterapia y Nutrición
FISIOTERAPIA
NUTRICION
PODOLOGIA
C/ Principe de Asturias, nº2 - Bajo 3
MEDINA DE POMAR
Tel. y Fax: 947 191 790

Salón de Belleza Patricia
C/ Juan de Medina nº 13
Medina de Pomar
09500 (Burgos)
Tfn.:947 190 649

CLINICA DENTAL

ORTODONCIA VILLARCAYO
MERINDADES EN MANOS EXPERTAS
Niños y Adultos
Nº Registro sanitario: 09-C'251-0126
C/ Allal, 2 - bajo - VILLARCAYO - 947 130 147

ESTETICA Y BELLEZA

SALÓN DE BELLEZA Conchy
Avda. de Burgos, 22 Bajo
Teléfono: 947 191 147
09500 Medina de Pomar

HERBORISTERIAS

Alquimia ¡¡REGALA SALUD Y BELLEZA!!
HERBORISTERIA
C/ Briviesca, 2 - Bajo A - 696 156 374
947191452 - herbolarioalquimia@hotmail.com
MEDINA DE POMAR

Hasta el 30 de enero se podrá visitar el Belén Monumental en la ciudad de Frías

■ Desde hace varios años durante las navidades se expone en la Iglesia Parroquial de San Vicente Mártir de Frías un monumental Belén formado por piezas que representan sus monumentos más importantes, el Puente Romano, las Casas Colgadas, el Castillo…

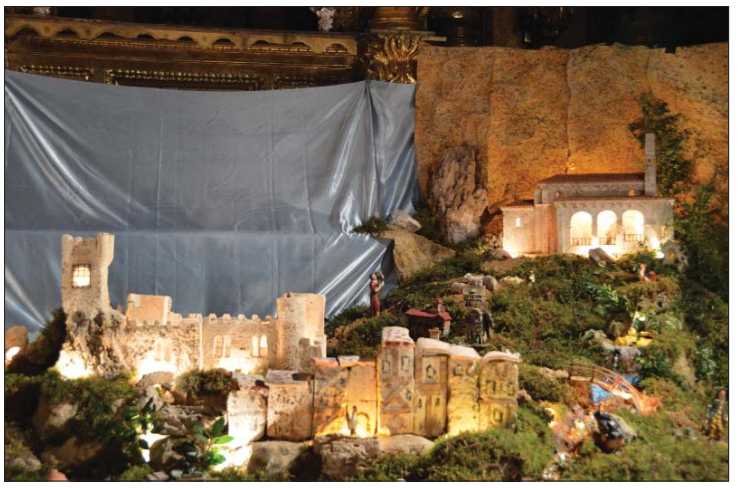

El año pasado la novedad fue el Castillo, este año hay otra importante pieza nueva, la Ermita de Santa María de la Hoz de Tobera que ya luce en lo alto de Belén, realizada con el más mínimo detalle.

Fernando Alonso es el artista, un vecino de la localidad que en el tiempo libre realiza estas piezas a escala, con el propio material con el que están construidos los monumentos originales, la piedra de toba, tan abundante en la zona.

Fernando ya tiene nuevo proyecto para el año que viene, piensa realizar una réplica de la Iglesia Parroquial de Frías en la que se encuentra el Belén, a pesar de la dificultad que entraña la obra seguro que el año que viene la veremos situada en su lugar.

El Belén se montó el pasado 15 de diciembre y estará expuesto hasta el próximo 30 de enero, de Lunes a Viernes: de 17 a 18 h. y los Domingos: de 11 a 13 h. o llamando a 646 69 79 22 de Fernando.

Nuestros pueblos Ayer y Hoy

ESCAÑO

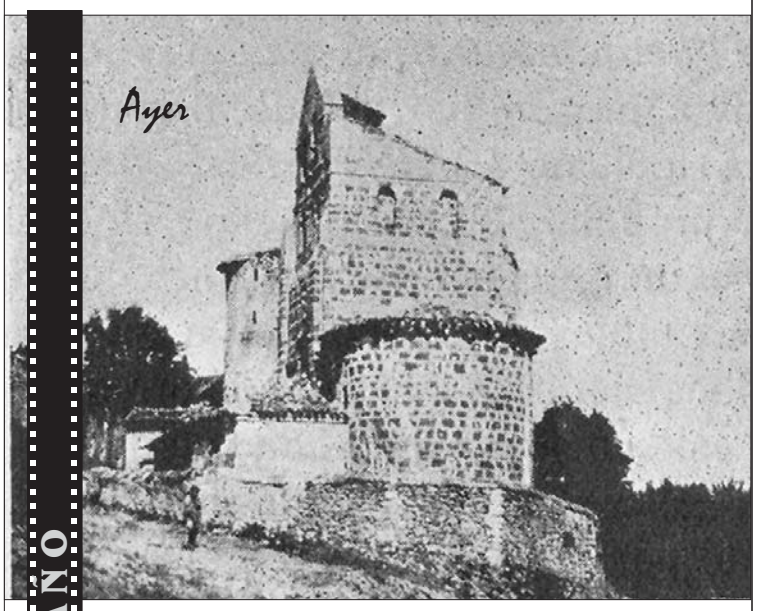

Iglesia de Escaño

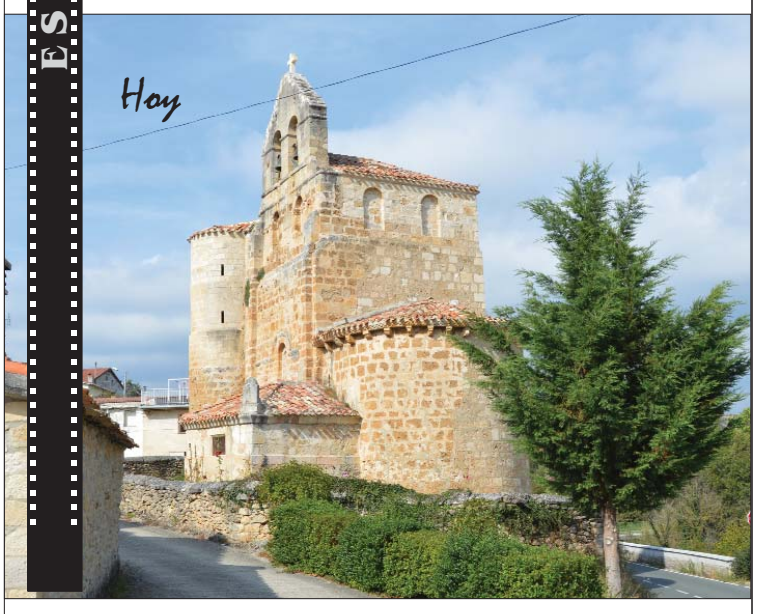

LA CERCA

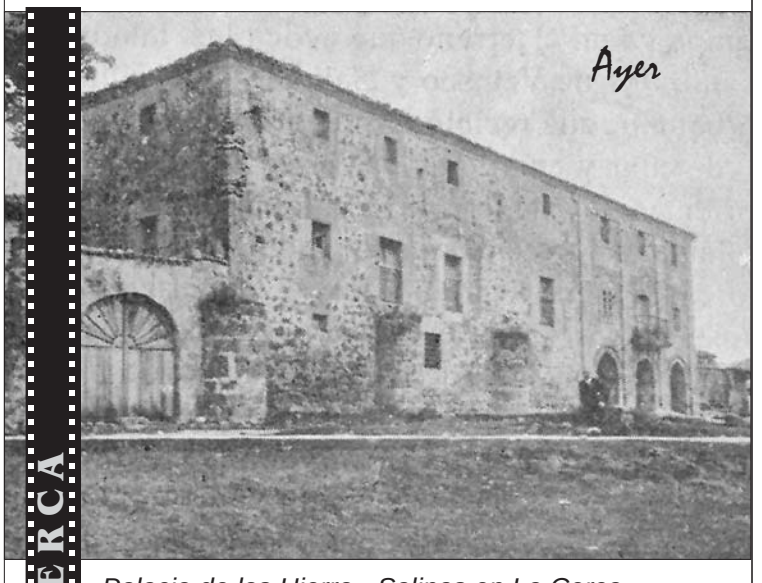

Palacio de los Hierro - Salinas en La Cerca

Villarcayo cuadro pictórico de su elección como capital de Las Merindades

Cuadro que representa la elección de Villarcayo como Capital de las 7 Merindades de Castilla la Vieja

■ Las consecuencias que siguieron a lo ocurrido bajo un moral y en MIÑON en aquella calurosa tarde del 28 de agosto del año 1560 nadie se las podía ni imaginar. Los representantes de las Siete Merindades eligieron a Villarcayo como su capital porque tiene soto, es cruce de caminos por donde pasan los arrieros y allí se custodian los documentos que sobre las Merindades emanan de la Corte Real.

Villarcayo, entonces poblada por algo más de una veintena de familias que viven agrupadas alrededor de una fuente se vio sorprendida por la llegada de escribanos (los famosos "chupatintas"), alguaciles, abogados etc. que aumentaron considerablemente su población como consecuencia de la actuación democrática de nuestros antepasados que demostraron ser unos dignos sucesores de los Jueces de Castilla.

Ante este hecho memorable una cosa queda clara. "Villarcayo debe lo que es a las Siete Merindades". Juntos formarán durante dos siglos y medio el CORREGIMIENTO que llevará su nombre y en este hecho se apoyará la villa cuando desee que los Juzgados o cualquier institución estatal se instalen en ella.

El autor LUIS GOMEZ DOMINGO plasma de una manera real el momento en que ante el público compuesto de hidalgos y algunos pecheros cada uno en su lugar y con su vestimenta con la presencia de Gutiérrez de Ceballos, alguacil designado por el Rey Felipe II, el Alcalde Mayor de las Merindades, Dr. Garavillo. D. Diego de Vivanco Procurador General de las mismas, toma nota el escribano Antonio de Medina ante el escudo de España, y presidido por el Dr. Mendizábal (de pie). No falta en el cuadro el medio más generalizado entonces de transporte, el caballo

"El autor tiene muy en cuenta el carácter del cuadro, es decir su carácter narrativo con gran carga de de rigor histórico. Se trata de narrar un hecho ocurrido hace cientos de años y la descripción de situaciones y personajes, así como el escenario.

Teniendo en cuenta de que el suceso ocurrió al aire libre, sin limitación de espacio y pudiendo acudir gentes de toda clase y condición el autor ha dividido el cuadro en tres partes iguales.

A la izquierda del espectador se encuentra el pueblo llano, cuanto más llano más a la izquierda. La parte central la ocupan los funcionarios reales y adictos al monarca, su indumentaria negra es propia del Rey Felipe II. En la derecha coloca el pintor a la nobleza de la zona, incluído alguna principal llegado de la Corte con intereses en la Comarca. En estos últimos personajes se advierte la influencia de la moda francesa e italiana.

Todos los personajes presentes en el cuadro representan a un grupo social de la època, que se supone presentes en el acontecimiento por obligación, interés o simple curiosidad. Un gran toldo que protege a unos y a otros y contra los rigores del caluroso agosto, sigue el ritmo marcado por la composición en forma de aspa y permite dirigir la atención del espectador hacia la parte central del cuadro, en donde se encuentra la mesa adornada con el escudo de Felipe II.

Este esquema compositivo en forma de aspa permite representar mayor numero de personajes. La dama de compañía situada de espaldas en primerísimo planos, nos invita con su movimiento a entrar en el cuadro, cuya composición la cierra por la derecha del espectador el caballero de gusto francés y por la izquierda y por el lado opuesto la esposa de alguno de los personajes importantes que acuden al hecho histórico, cuya atención reclama la exhuberante y joven mesonera de belleza contrastada con la también joven y noble dama del otro lado.

Teniendo en cuenta de que el cuadro está ubicado en el despacho de la Alcaldía del Ayuntamiento de la heroica villa de Villarcayo el autor ha tenido en cuenta de que la luz representada tenga la misma dirección que la que entra en el salón que la alberga.

En resumen, el autor lo ha intentado y lo ha conseguido plenamente, narrar con sus pinceles un hecho histórico importantísimo para la ilustre villa de Villarcayo lo que da a la obra un cierto valor didáctico, procurando hacerlo legible dejando huellas de su estilo libre muy visible en la ejecución de algunos personajes"

Su autor LUIS GOMEZ DOMINGO nace en Teruel en el año 1946. Estudia en la Escuela Sauperior de Bellas Artes de Valencia y Barcelona. Ha presentado varias exposiciones en Teruel, Valencia, Zamora, León y la itinerante por Castilla y León patrocinada por la Junta. Actualmente GOMEZ DOMINGO reside, enseña y pinta en Ponferrada (León).

Manuel López Rojo.
Asociación "Amigos de Villarcayo de M.de C. V."

Una Cruz-Escultura de Rubén Rodríguez coronará la espadaña de la Iglesia de Arroyuelo

La APTCE - Asociación Pro Tradición y Cultura Europea - concienciada y comprometida con el proyecto de recuperación de patrimonio histórico rural de las Merindades entrega junto con su autor una obra escultórica en donación al Arciprestazgo de Medina, la "Cruz - Escultura" que coronará lo alto de la Espadaña de la Iglesia de San Nicolás de Bari del Siglo X situada en Arroyuelo.

■ Con este primer gesto se da nacimiento al Taller Gremial de Artes y Oficios orientados a la recuperación del patrimonio histórico-artístico rural de las Merindades que se está instrumentalizando a través de grupos de voluntariado de APTCE con el objetivo de consolidar a partir del 2014 dicho Taller como herramienta del Proyecto de Recuperación del Entorno Rural liderado por la asociación.

El proyecto y objetivo del Taller Gremial de Artes y Oficios engloba tanto la recuperación del patrimonio histórico como la recuperación y creación de infraestructuras que generen tejido económico en y para el medio rural. La recuperación del patrimonio cultural en el medio rural junto a la creación de infraestructura contribuye en definitiva al asentamiento de la población del área de influencia permitiendo la diversificación de su economía y generando nuevas oportunidades de negocio para los habitantes de la comarca.

El Escultor y Maestro Cantero Rubén Rodríguez, Cántabro de nacimiento y Villarcayés de adopción, autor de la obra objeto de donación, además de dirigir el Departamento de Cantería, Escultura, Carpintería y Talla, formará parte del Consejo y Comité Organizador del Taller Gremial de Artes y Oficios que recibirá el nombre de **"Juan del Castillo",** un Maestro Cantero de excepción con 5 monumentos declarados Patrimonio de la Humanidad. Importantes muestras del trabajo escultórico de Rubén Rodríguez embellecen el paisaje de nuestra provincia destacando la cruz de la espadaña de la iglesia románica de Escaño (donación). La Restauración de la espadaña, sustitución de un pináculo y la propia cruz de la iglesia de Barriosuso además de la puerta, escalera de caracol y puerta de salida al campanario. Monumento a Rafael Alberti en el Soto de Villarcayo, igualmente realizó la obra de un crucero ubicado en la entrada de la iglesia de Santa Marina en el milenario de la fundación de Castilla (Villarcayo), la restauración integral de la fuente y abrevadero de Baranda. Arco de entrada neoclasicista y puerta de la Ermita de San Bartolomé de nueva fábrica (pedanía entre Escaño, Salazar). Monumento a los Olmos en Villacomparada de Rueda, etc...

La cruz que coronará la Iglesia de Arroyuelo

Otras obras de Rubén Rodríguez en Villarcayo

A través del Grupo de Voluntariado de acción cultural y artística "Akila Rex" centrado en el área de desarrollo de actividades del sector de las artes y oficios propios de la construcción, restauración y mundo del arte (pintura, escultura y artesanías en general), **surge la idea de crear el Taller Gremial Juan del Castillo** con el que se pretende desarrollar un amplio sector de gremios estructurados en una plataforma que, siendo a priori de tipo solidario, sirva de trampolín o puente para consolidar un futuro tejido económico empresarial que sirva a todos aquellos que la integren, (profesionales autónomos, artesanos, aprendices en prácticas), a incorporarse en los sectores que más y mejor se adapten al perfil personal de cada cual, accediendo así al mercado laboral, pudiendo desarrollarse profesionalmente trabajando incluso en colaboración con los fines y proyectos de la asociación .

> El proyecto y objetivo del Taller Gremial de Artes y Oficios engloba tanto la recuperación del patrimonio histórico como la recuperación y creación de infraestructuras que generen tejido económico en y para el medio rural.

Los equipos de voluntariado de la Asociación están respaldados, dirigidos y organizados por personalidades y profesionales especializados en el área de desarrollo de sus actividades (arquitectos, aparejadores, constructores-restauradores, canteros, escultores, pintores, carpinteros, ebanistas, tallistas, y amantes del arte....) todos ellos voluntarios y miembros asociados de la APTCE que desempeñan su labor de voluntariado en el área de su profesión. Así es el caso de este equipo de voluntariado Akila Rex (A.R.) que fue fundado por Beatrice de Andía, Presidenta de la OPR francesa - Observatorio de Recuperación del Patrimonio Histórico y Religioso en Francia -, Presidenta de la Asociación de los Castillos del Loira, situados al oeste de Tours, Ex-Presidenta de la Acción Artística de Paris, Cruz al Mérito Nacional por la República de Francia por su aportación a la Cultura en el país Galo quien es a su vez es miembro fundador de la asociación APTCE.

El Taller de Artes y Oficios Juan del Castillo se erige como el órgano de mayor importancia y representación del Equipo de Voluntariado Akila Rex , aunque todavía no se ha determinado la sede y lugar exacto donde abrirá sus puertas, está previsto que en las mismas instalaciones haya una exposición permanente de obras que puedan ser visitadas en las Merindades.

Como lanzamiento internacional y con la idea de abrir un futuro mercado para los gremios artesanos se abrirá una ventana en Europa a través de la presentación y selección de las mejores obras en una Sala de Exposición Permanente en 2014 cedida por los propietarios de algunos de los Castillos más visitados del Valle de los Castillos del Indre y del Loira, escenarios privilegiados del turismo cultural europeo.

Entre mayo y junio se organizará un viaje de excepción en torno a los Castillos del Loira con el fin de apoyar la iniciativa e inauguración de la Sala de Exposición Permanente de "Nuestros Artistas". Los fondos recaudados irán destinados a iniciativas de recuperación del medio rural de la Comarca de las Merindades.

Viaje a Polonia

El plazo de inscripción del Viaje Solidario organizado a Polonia en torno al futuro Santo Juan Pablo II se ha ampliado hasta el 31 de enero de 2014 . Los carteles con su imagen repartida por todas las Merindades parecen haber traído suerte a los vecinos de Villarcayo estas navidades.

Todos los segundos domingos de cada mes a las 10,30h APTCE convocará una Mesa Redonda a los interesados en el Centro "Apunto" de la Calle Nuño Rasura de Villarcayo. Más Info: www.aptce.eu

¡¡Porque no "pensaba" como ellos!!

Han pasado más de setenta años y mucho se ha hablado y escrito de la Guerra Civil Española, cientos de libros e historias, pero poco, o casi nada se ha escrito, de lo que ocurrió durante los tres años que duró la contienda, en el Valle de Losa.

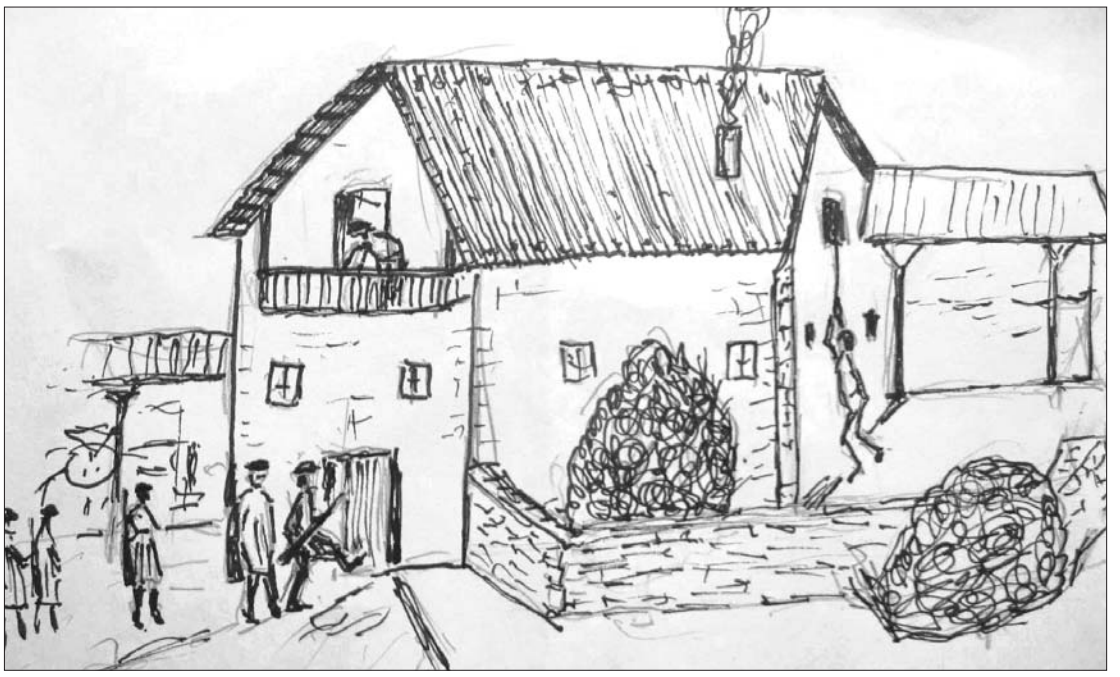

Jesús Fernández (Susi)

Es muy curioso este título que yo me he inventado a pesar de lo crudo que resulta su exposición. Sabemos que hubo muchas familias en el Valle de Losa que sufrieron un drama como el que os vamos a contar. Un padre que tuvo que abandonar su pueblo, su casa, y su familia después de estar escondido y cautivo en un habitáculo en el pajar de su propia casa, que el mismo había construido. Después de caminar durante toda una noche a través de los montes que separan Losa, del Valle de Mena, se alistó en el bando republicano. Su hijo con 17 años fue la última "Quinta" que movilizó el Presidente de La República, en el último año de la contienda. A esta "Quinta", la llamaron "Del Biberón". No vamos hacer ningún juicio sobre quien tenía o no razón, Solo queremos hacer historia de unos hechos que pocos lo sabíamos.

Para contar estos hechos, ya se han borrado los héroes, han desaparecido incluso las motivaciones patrióticas, religiosas y económicas. Hace aproximadamente un año, publicamos la "Historia de un Topo en el Valle de Losa". Al tiempo, me llegaron unas cuantas llamadas telefónicas e incluso alguna carta del propio Valle, en el que me decían que alguien de su familia también había estado escondido y que les gustaría que la gente lo supiera; y haciendo una pequeña selección hemos elegido este, por su condición de doble acontecimiento. "Un hijo, y un padre que luchan en diferentes "bandos"; es un ejemplo de lo que ocurrió en infinidad de casos en toda España. No olvidemos que fue una Guerra Civil. Cada cual en su zona, hacía prevalecer su poder por la fuerza de la "sinrazón".

El día 18 de Julio de 1936 fue cuando los españoles comenzaron a pegarse mutuamente. "Este vecino de Salinas" al que nos referimos, sabía que andaban buscándole; y nos cuenta su hijo, como nunca tuvo problemas con nadie en el pueblo, aunque pensara de "distinta forma de ver la vida", y tuvo que esconderse en su propia casa. Fue una aventura muy triste pero a la vez apasionante, ya difuminada por sus propios perseguidores. Fueron los mozalbetes falangistas que ejercían como cazadores furtivos en busca de aquellos individuos, y eran los responsables de las grandes desapariciones que se desarrollaban en los pueblos donde todos sabíamos y conocíamos quienes eran. Estos actuaban con una perfección, como solo podrían encontrarse, en los cuentos medievales o en las sangrientas conquistas que la Inquisición puso en marcha en la Edad Media.

Así ocurrieron los hechos: En el año 1936, Salinas era un pueblo eminentemente salinero; tenía más de 40 vecinos y pertenecía al Ayuntamiento de La Cerca. Su explotación siempre supuso un alivio a la economía de la casa. La mayoría, disponían de alguna "era" donde secaban y recogían la sal. En las salidas y puestas del sol, daban al pueblo, la imagen de un paisaje extremadamente brillante. Sus eras cubiertas de aquella sal brillante y blanca como la nieve, daba la sensación, de que el invierno había cambiado de estación.

Al conocer estos hechos, seguro que la gente se preguntará ¿COMO SE HIZO?. El vecino al que nos referimos, estaba casado y tenía tres hijos y una hija. Este, además de la sal, atendía su labranza, y llegó la "confrontación"… y ¡todo se fue al carajo!... Las envidias y los malos quereres, hicieron que en el Valle de Losa, los falangistas comenzaran a batir el territorio en busca de aquellos individuos que amenazados, aterrorizados e impotentes, salieran de sus escondrijos. Las denuncias de algunos vecinos, fueron haciendo mella en los pueblos y algunos que decían ser republicanos, aprovechaban, la noche para buscarlos. España vivía replegada sobre si misma, y esto hacía que la gente temblara ante tanta crueldad.

Este vecino, dicho sin ironías ni sarcasmos, ya sabía que andaban detrás de él, porque algún amigo le sopló por lo "bajines". Así, que decidió esconderse en su propia casa. En el pajar se construyó su propia vivienda y allí estuvo escondido y cautivo el tiempo suficiente para cansarse y poner fin a su propio cautiverio. Abandonar su casa, su familia, y su pueblo. Casi todos los días aparecían los matones por su casa preguntando por él, y su mujer siempre les decía lo mismo, "se ha ido de casa". Después de muchas visitas frustradas a la casa. Eran las 12 de la noche de un día cualquiera, cuando llaman a la puerta preguntado por él; su mujer se asomó al balcón, y les da la misma contestación, "no está en casa"; éste, que lo estaba oyendo desde su habitáculo, ya harto, de estar tanto tiempo sufriendo su cautividad… le dice a su mujer, ¡me voy, no aguanto más!... ¡¡Prepara la cena que me paso al "otro bando" que esta estacionado en Villasana de Mena!!. Su mujer tembló cuando oyó la voz de su marido, pero también pensó en lo que estaba sufriendo en aquellas condiciones. Cenaron por última vez todos juntos, y su mujer le preparó un buen bocadillo y se fue casi con la ropa puesta, una ropa ligera para el viaje. Mientras él había preparado el macuto, el hijo mayor que entonces tenía 16 años acompañado de su madre, cogieron una soga de las mejores de que disponían; la amarran a la viga madre del pajar, y por la parte trasera para que nadie les viera, (era una noche muy oscura) desciende con la soga hasta tocar suelo, era (ágil como un atleta); a su hija, llorando al igual que toda su familia, la tuvieron que poner un pañuelo en la boca por si los sollozos, llegaban al oído de algún vecino.

Eran las doce de la noche, cuando comienza su exilio. Salió de su casa huyendo hacia la sierra buscando el lugar menos costoso; lo hace a pie pasando por los montes de Castrobarto, hacia La Magdalena. Ya conocía el camino, porque meses antes había estado construyendo trincheras de defensa, en aquella zona, por lo que no le fue muy difícil sortear la vigilancia que hacían los vecinos de los pueblos, obligados por las autoridades militares. Me comentaba su hijo, mi interlocutor, que sorteó los dos puestos donde hacían guardia, sin levantar ninguna sospecha. Al amanecer ya había atravesado la sierra y en Villanueva se encontró con un conocido que le acompañó hasta Villasana, donde estaba estacionado el Batallón Villarías; una vez allí, se entregó a los republicanos que le recibieron como un soldado más. Enseguida simpatizó con ellos que le bautizaron con el nombre de "El Evadido".

Después de estar en aquel Batallón más de dos meses. El Gobierno Vasco que estaba construyendo el llamado "Cinturón de Hierro", a una parte de estos soldados, los destinan a fortificar la ermita de San Roque en Archanda. Las tropas de Mola poco tiempo tardaron el entrar en la Capital Vizcaína, teniendo que abandonar su refugio, huyendo por el monte hacia Santander. Ya en la ciudad cántabra, en el puerto, encontraron una gabarra preparada para huir a Francia, pero no consiguieron ni ponerla en marcha, ya que enseguida aparecieron los soldados nacionales a los que se entregaron sin ofrecer resistencia. En un principio, los encerraron en la Plaza de Toros de Santander, para luego trasladarlos a la Cárcel Provincial donde estuvo recluido hasta que llegó el juicio, saliéndole "Pena de Muerte". Desde la Capital de Cantabria, le trasladaron en ferrocarril y después de 7 días y siete noches llegaron al Penal del Puerto de Santa María, donde estuvo hasta su puesta en libertad.

Conocida la noticia de la "pena muerte", su mujer, cargada de valor, acudió en busca de auxilio y lo encontró en un amigo llamado Quintín de La Torre, que la acompañó a Salamanca donde tenía un hijo que ejercía un alto cargo en el Gobierno de Franco. Este, según cuenta su hijo, pidió audiencia al Generalísimo, que le conmutó la pena de muerte, por "treinta años" y que debido a su buena conducta, solo cumplió cinco. Ya libre en casa, debía de presentarse durante un largo tiempo, todos los meses a la Guardia Civil.

¡¡El verso de un detenido!!

Tengo un recuerdo en mi memoria/que acusado por la audiencia/ sin defensor ni testigo/ me leyeron la sentencia/. Me encuentro sin libertad/ cumplo y acato la Ley/ y con nadie tengo amistad/, y ante la ley, nada tengo que ocultar/. Ya me arrastra la corriente/ de donde estoy estancado/, mi libertad ha llegado/ me culparon de un delito que no cometí/, siempre me sentí inocente/ y vivir de cuerpo presente/ muchos años sepultado/. ¿Por qué? si siempre fui un hombre prudente/.Viví un tiempo en mi casa cautivo y arrestado, /mis palabras no engañan/ no he robado, ni he matado/ ni tengo esa mala entraña/. Envuelto en esa maraña, injustamente acusado/, es la causa de un juicio mal ejecutado/. He cumplido mi sentencia/ y no he bajado la cabeza/ porque todo fue culpa de una ingrata torpeza/.¿Por qué jóvenes, hombres y ancianos/ prendimos fuego a la mecha, siendo iguales las dos manos?/. Soy agua de río pasado/ y como el agua mueve al molino/. También nosotros nos sentimos cambiados/.Aquel fin de marzo/que cobré la libertad/, solo pensé en mi esposa y en mis hijos/ y ¡¡estrecharlos entre mis brazos/!!…

La Quinta del "Biberón": Fue el nombre que recibió la "Quinta del 41". Esta y en todo el territorio que controlaba aún la República durante los últimos años de La Guerra Civil Española, su Presidente, Don Manuel Azaña, mandó movilizar a todos los jóvenes nacidos entre los años 1920-21. En aquel momento las tropas franquistas habían atacado fuertemente en Cataluña y se estaban haciendo con el control de los últimos puntos de resistencia republicana. En total fueron llamados a filas unos 30.000 jóvenes. Primeramente los utilizaron para cubrir tareas auxiliares, pero enseguida ya participaron en misiones de guerra. Eran niños, muchos aún sin barba, sin instrucción, ni nada que se pareciera a un soldado. Se cree que recibió este nombre, cuando Federica Montseny se refirió a todos ellos de esta manera ¿Diecisiete años? "pero si todavía deben tomar el biberón". Estos niños estuvieron presentes, en las cruentas batallas de los Ríos Segre y Ebro y algunos fueron destinados a los Pirineos Leridanos. (Parece ser, pero nadie lo ha confirmado) que Franco en la zona por él dominada, ya había llamado a filas a esta misma "Quinta".

Acabada la guerra, estos niños corrieron suertes diferentes, algunos se exilaron en Francia, y otros en prisiones o en los campos de concentración de Vitoria y Miranda de Ebro y algunos en el Sáhara Español. (Alguien me cuenta sin mucha seguridad), como la mayoría de estos jóvenes soldados que combatieron en el bando republicano y que fueron hechos prisioneros por las tropas nacionales, quedaron liberados por el régimen franquista, ya que fue normal, durante todo el conflicto, y en su mayoría, la ideología de los llamados a filas, no era recíproca al bando que les obligaba a alistarse bajo "coacción", en gran parte de los casos.

Entre estos "niños soldados" estaba el hijo mayor de "nuestro personaje", procesado, y preso en El Puerto de Santa María. Estos niños, tuvieron que viajar en trenes de ganado, apiñados y amontonados como animales, hasta llegar a su destino. ¿Como quedaría esta pobre madre, con su marido preso en El Puerto de Santa María, su hijo mayor con 17 años en la guerra y su hijo pequeño de cinco años en casa de sus tíos en un pueblo cercano a Medina de Pomar lejos del hogar familiar?..... es un ejemplo de lo que ocurrió durante los tres años que duró la contienda.

Manifestación contra el Fracking en Medina de Pomar

El pasado sábado 7 de diciembre unas 3000 personas se dieron cita en la Plaza Somovilla para pedir a las administraciones que prohíban la fractura hidráulica en la región, como se han hecho en otras regiones como Cantabria, La Rioja, Castellón o Navarra o en otros países como Francia, Bulgaria, o Luxemburgo.

■ La manifestación fue convocada por la Asamblea contra la Fractura Hidraulica de las Merindades y reunió a unas tres mil personas en la plaza Somovilla, provenientes tanto de nuestra comarca como de otras provincias, como Cantabria, País Vasco e incluso Extremadura. Tras de una gran pancarta con el lema "Fraking en ningún sitio" los manifestantes recorrieron las calles de Medina gritando consignas en contra de este método de extracción de hidrocarburos, para regresar otra vez a la Plaza y leer un comunicado donde explicaban los motivos de la protesta.

"De esta manera volvemos a expresarnos, ya que parece ser la única forma que tenemos los ciudadanos de que las instituciones nos escuchen. Estas instituciones y empresas no quieren contar con nuestra opinión y pretenden silenciarnos e imponer estos métodos de extracción de gas a la fuerza."

La Diputación de Burgos ha rechazado declarar la provincia libre de fracking, La postura de la Junta de Castilla y León es la misma y el Gobierno Central apuesta igualmente por el fracking, sin embargo en la comarca de Las Merindades dieciocho de sus veinticinco Ayuntamientos han aprobado mociones en contra de la Fractura Hidráulica y en la provincia de Burgos son ya 55 ayuntamientos de todas las opciones políticas los que han aprobado estas mociones, y a día de hoy siguen sumándose más ayuntamientos a esta oposición.

Foto Rubén Pérez Llarena

Los efectos perjudiciales del fracking son un clamor. Multitud de estudios de expertos de organismos e instituciones independientes así lo afirman. Así Cantabria, La Rioja y Navarra han prohibido la fractura hidráulica en su territorio. Diputaciones como las de Valencia, Castellón, Palencia, Valladolid y Teruel, las Juntas Generales de Álava, las Cortes de Aragón, el Parlamento Gallego y el Parlamento Balear se han posicionado igualmente en contra.

Museo Etnográfico de

Una visita al pasado

■ Montejo de San Miguel es una bonita localidad del Valle de Tobalina que destaca por la buena conservación de su casco urbano y sus casonas de piedra que forman un conjunto muy atractivo, hasta el punto que en el año 2009 recibió el Primer Premio a la Conservación del Patrimonio Rural que otorga la Diputación de Burgos.

En esta localidad se encuentran situados dos museos muy especiales, el Museo Etnográfico y el Museo de Maquinaria Agrícola, ambos creados por la Asociación Cultural Trébede con la idea de conservar nuestra cultura y servir como un factor más para el desarrollo sostenible de nuestra comarca.

> En el año 2005 se inauguró el museo de maquinaria agrícola, situado a escasos metros del primero que recoge todo tipo de máquinas anteriores a la mecanización definitiva del campo ocurrida a partir de los años 60 del siglo pasado.

Al carecer de subvenciones fueron los propios socios los encargados de realizar los trabajos en el edificio y de adquirir con sus aportaciones, los materiales necesarios para las obras. El Museo se inauguró en el año 2003, por lo que el año pasado cumplió su décimo aniversario.

El Museo Etnográfico recibe al visitante en su entrada con dos piedras representativas de la economía agrícola de la comarca del siglo pasado, una piedra de molino, representativa del cereal, fundamental para el sustento de las familias, y una piedra de una prensa de vino que representa la viña, el chacolí que fue otro de los pilares de la economía de la zona.

Una vez dentro podemos

Montejo de San Miguel

En la entrada del Museo podemos ver un lagar con dos grandes tinas de roble de una capacidad de 7.000 litros cada una

En el año 2005 se inauguró el museo de maquinaria agrícola, situado a escasos metros del primero que recoge todo tipo de máquinas anteriores a la mecanización definitiva del campo

ver un lagar, con dos grandes tinas de roble de una capacidad de 7.000 litros cada una, también podemos ver una prensa de grandes dimensiones y muchas herramientas para el trabajo en las viñas.

De aquí pasamos a la bodega donde encontramos seis cubas de distintas capacidades, así como distintos recipientes que se utilizaban en la época como medidas estandarizadas.

De la bodega pasamos al granero donde se ha reproducido una vivienda típica de la zona con sus diferentes estancias, cocina, baño, comedor dormitorios, perfectamente equipados con todos los utensilios de la época.

Desde el granero subimos al pajar situado en el primer piso del museo, destinado a recrear los distintos oficios que se ejercían en la comarca, aquí podemos observar los utensilios y herramientas que utilizaban los tejeros, herreros, resineros, agricultores, etc… todo tipo de herramientas en perfecto estado de conservación que recrean perfectamente estas actividades que se llevan practicando durante siglos en nuestra comarca.

En el año 2005 se inauguró el museo de maquinaria agrícola, situado a escasos metros del primero que recoge todo tipo de máquinas anteriores a la mecanización definitiva del campo ocurrida a partir de los años 60 del siglo pasado. Este museo está acompañado de un "Museo Agrícola vivo" en el que se pueden contemplar todos los productos que se han cultivado en nuestra comarca desde antaño, cereales, verduras, hortalizas y frutales.

Ambos museos se visitan conjuntamente conducidos por un guía que nos transporta al pasado en esta agradable máquina del tiempo que son estos dos museos de Montejo de San Miguel.

El Relicario de Santa Apolonia

La talla del busto denota una muy buena mano, está tratada con esmero y gran detalle por un buen artista, español o italiano, ya finalizando el siglo XVI.

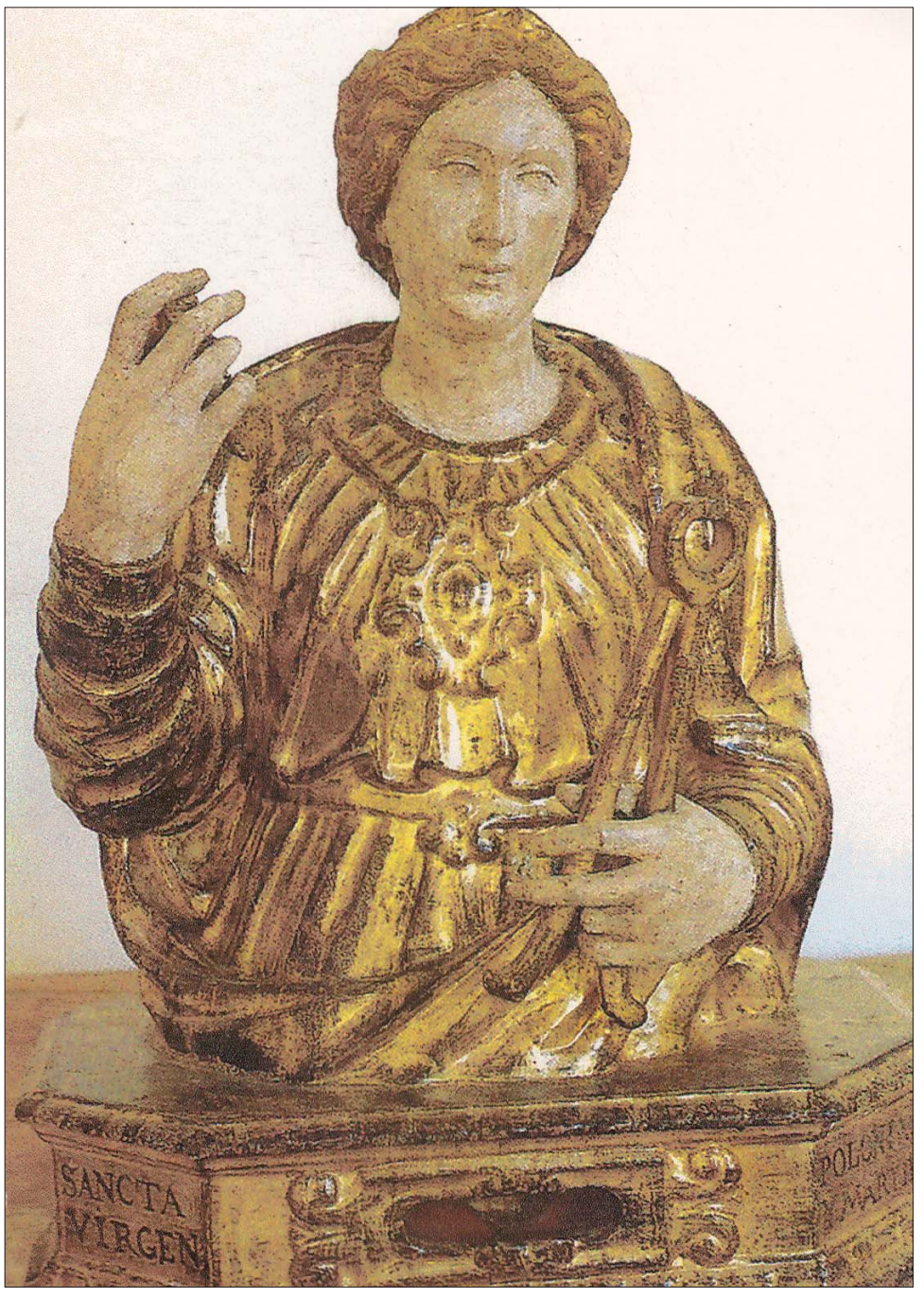

Antonio Gallardo Laureda

Hace ya algunos años, sor Rosa, por entonces y al igual que ahora, abadesa del Monasterio medinés de Santa Clara, me encomendó acompañase a don Benito Castelló, presidente en aquella época del Colegio Oficial de Odontólogos y Estomatólogos de la región valenciana, y le facilitase toda la información que pudiera sobre el relicario de Santa Apolonia., uno de los que se exhibían en el museo del monasterio, ya que querían utilizar su imagen como patrona que era de dichos profesionales.

A decir verdad, no me sorprendió el deseo de don Benito, ya que dicho relicario siempre había llamado mi atención, llegando a ser uno de mis favoritos entre los conservados y, a mi parecer, el más artístico y mejor acabado de todos ellos.

La talla del busto denota una muy buena mano. Está tratada con esmero y gran detalle por un buen artista, español o italiano, ya finalizando el siglo XVI. La policromía se reduce a un dorado de la vestimenta, bastante perdido, la verdad, y a un plateado ceniciento en rostro y manos que le otorgan un aspecto un tanto fantasmal, el cual se repite en otros relicarios de la misma época, todos ellos donados al monasterio por el condestable don Juan Fernández de Velasco, quien los debió adquirir durante su larga estancia en Italia como gobernador de Milán. '

El busto descansa sobre una peana cuadrangular de 400x300xl00 mm. La altura del busto, incluida la peana, alcanza los 620 mm.

Santa Apolonia, al igual que otros muchos "santos sanadores", goza de una verdadera legión de devotos seguidores que confían ciegamente en la eficacia de su intercesión cuando algún dolor de muelas les aflige. Allá por el año 250 de nuestra era, el general romano Decio, emprendió una serie de campañas contra los cristianos, entre cuyas víctimas de la persecución se encontró santa Apolonia, una cristiana, ya mayor, quien, con la entereza que le daba su fe, se negó a proferir palabras impías, por lo que sus verdugos, sin miramiento alguno, por medio de unas tenazas y a golpes, le arrancaron todos los dientes y, como aún siguiera firme en su negativa, prendieron una gran hoguera amenazándola con quemarla viva si persistía. Santa Apolonia pidió la dejaran reflexionar y, cuando sus torturadores ya confiaban en conseguir sus propósitos, Apolonia, cuando menos se lo esperaban, saltó a las llamas por su propia voluntad.

La talla del busto denota una muy buena mano. Está tratada con esmero Y gran detalle por un buen artista, español o italiano, ya finalizando el siglo XVI. La policromía se reduce a un dorado de la vestimenta, bastante perdido, la verdad, y a un plateado ceniciento en rostro y manos

El busto descansa sobre una peana cuadrangular de 400x300xl00 mm. La altura del busto, incluida la peana, alcanza los 620 mm.

A esta mártir se la representa con una tenaza en la mano, como atributo por su martirio.

Los dentistas y estomatólogos españoles la escogieron como patrona y, entre el pueblo llano, está muy extendida la tradición de que cuando se tiene un agudo dolor de muelas y no se puede disponer de los servicios de dichos profesionales, se ha de mezclar una cucharada de coñac, un poco de miel y perejil rallado y mantener dicha mezcla durante unos minutos en la parte dolorida, mientras, mentalmente, se recitan los versos de esta oración:

El mar sosiegue su ira.
Ayúdame en mi dolor
Santa Apolonia bendita,
te lo pido por favor.
Este fuego que ahora siento
sea por ti apaciguado
Tú, que fuiste un ejemplo
de estos males azotado
¡alivia pronto mi mal,
aleja mi sufrimiento
para que pueda alabar
tu santo nombre en el cielo!.

Los Cristales de los Montes Valnera

El secreto mejor guardado

En el número anterior conocimos los grandes abismos que podemos encontrar en nuestra comarca, este mes descubrimos el secreto oculto en uno de ellos, los cristales de La Cubada Grande

Luis Moya y Roberto F. García

Fotos: Roberto F. García

En la localidad de Espinosa de los Monteros se localiza el Castro Valnera que, con sus 1.718metros es el punto de mayor altitud y más emblemático de esta zona de la Cordillera Cántabro-burgalesa, conocida como Montes del Somo. En frente de esta impresionante atalaya de paredes verticales que miran a Cantabria y desde donde divisamos el mar en días claros, vemos al sur otra gran mole rocosa, La Cubada Grande, de 1.605 m.

A pesar de su aspecto compacto, el interior de La Cubada Grande está hueco. Dentro de ella se ubica un sistema subterráneo que lleva su nombre, con un desarrollo de 7 km. de galerías y una profundidad de 400 m, que guarda una maravilla geológica, un meandro donde miles de cristales de calcita, conocidos como dientes de perro, nos sorprenden por su belleza.

Pero este hallazgo, como todo buen descubrimiento, tuvo su historia. Nos remontamos a la primavera de 1984, cuando un grupo de espeleólogos pertenecientes al extinto Servicio de Investigaciones Espeleológicas de la Diputación Provincial de Burgos, descubre entre el brezo un pequeño agujero donde las piedras que arrojaban parecían no terminar de caer.

Al día siguiente, equipados con todo el material necesario, descendieron un abismo de 101m de verticalidad absoluta, que conectaba con angostos conductos horizontales, que nuevamente encontraban el vacío. Tras varias jornadas de exploraciones en días sucesivos, se alcanzó el nivel de las areniscas, por donde un río discurre hasta perderse entre grandes bloques, tras recorrer amplias salas y galerías.

Pero lo más espectacular se localizaba cerca, en la "Sala de los Cuatros Ríos", no muy lejos de los pozos de entrada y a una profundidad de unos 200 m. En este lugar convergen cuatro aportes de agua; los espeleólogos, tras progresar aguas arriba por uno de estos aportes y adentrarse en un estrecho meandro, descubren miles de cristales de calcita que llegan a alcanzar el tamaño de diez centímetros de largo.Este tipo de cristalización es frecuente encontrarlo en diferentes cavidades, pero lo que hace inusual a este conjunto espeleotemático de la Cubada Grande, es su gran tamaño.

El crecimiento de estos cristales se produce en ambientes acuáticos, de tipo vadoso de aguas estancadas. El gran tamaño y perfección que presentan, nos revela que la galería en la que se encuentran estuvo inundada durante un gran periodo de tiempo, miles de años.

Durante todo este tiempo, las condiciones no se modificaron. El agua estuvo en calma, sin sufrir variaciones bruscas de nivel, sin existir corrientes, así mismo, la concentración de carbonato cálcico disuelto en el agua tuvo que permanecer constante.

Posteriormente, las condiciones en la cavidad cambiaron y por este meandro circuló agua arrastrando materiales clásticos, trozos de rocas más o menos redondeados que quedaron retenidos entre las aristas de los cristales.

En la actualidad, en esta galería no hay agua. Los cristales que se formaron bajo el agua tienen que adaptarse a estas diferentes condiciones.

Sobre algunos de los cristales están creciendo nuevos espeleotemas llamados coraloides, que tienen su origen en procesos varios como la evaporación, condensación, etc. En otras partes de la galería los cristales ya no reflejan la luz, al estar sus caras recubiertas de una fina capa de carbonatos.

Sin lugar a duda el "Meandro de los Cristales" ha sido el **secreto mejor guardado de los Montes Valnera** y ahora un equipo de fotógrafos del mundo subterráneo, pertenecientes a www.espeleofoto.com y en el que participa uno de los descubridores de este hallazgo, nos muestra la belleza y singularidad de este lugar.

En www.espeleofoto.com podemos ver más fotos de estos cristales.

Sin lugar a duda el "Meandro de los Cristales" ha sido el **secreto mejor guardado de los Montes Valnera** y ahora un equipo de fotógrafos del mundo subterráneo, pertenecientes a www.espeleofoto.com y en el que participa uno de los descubridores de este hallazgo, nos muestra la belleza y singularidad de este lugar.

JUAN ANGEL DE LA TORRE
Biologo

La Nutria

(Lutra lutra)

DESCRIPCIÓN

La nutria es un mustélido adaptado a vivir en los ríos. Su cuerpo es alargado y sus patas relativamente cortas. No se aprecia claramente su cuello, y ojos, orejas y hocico están en la parte superior de la cabeza como consecuencia de esta adaptación al medio acuático, para nadar con la cabeza al aire. Sus "manos" tienen cinco dedos unidos por una membrana interdigital que facilita la natación. La cola es aplanada y acaba en punta. Los machos adultos pesan sobre 7-8 kg. Y las hembras menos unos 5 kg. Son de color pardo grisáceo con una mancha mas clara en la garganta y el pecho.

DISTRIBUCIÓN

Las nutrias ocupaban casi la totalidad de la Península Ibérica excepto algunas zonas de Levante (Almería) pero a partir de los años 50, el desarrollo turístico de la costa mediterránea y la industrialización de grandes ciudades en áreas de orillas de ríos con los vertidos asociados provocaron su desaparición de muchas zonas. Las principales áreas de conservación eran Galicia y el noroeste ibérico, Asturias, León Zamora Extremadura. A partir de los años 80 ha comenzado una lenta recuperación y empieza a ser común en Pirineos, y otras regiones del oeste ibérico como Andalucía, Castilla La Mancha etc.

En cuanto a Burgos, es una provincia muy diversa pues tiene ríos de las tres vertientes: Cantábrica (Cadagua), Mediterránea (Ebro, Nela, Trueba) y Atlántica (Duero, Arlanza, Arlanzón, etc). En Las Merindades, en la vertiente cantábrica, quizás el Cadagua - Ordunte pueda albergar algún ejemplar aunque no es seguro. La cuenca del Ebro y sus afluentes es un área bien conservada que mantiene poblaciones de nutria en buenas condiciones.

ALIMENTACIÓN

Todo lo que comen las nutrias vive fundamentalmente en el agua o en sus cercanías. Peces, cangrejos, ranas y sapos, culebras de agua etc. En su alimentación y en su conservación, el cangrejo de río, ha sido un elemento clave, de tal manera que las nutrias en Las Merindades sufrieron un severo bajón a raíz de la desaparición de el cangrejo de río autóctono, (Austrapotamobius pallipes) a mediados de los 80, debido a la "peste del cangrejo", una enfermedad provocada por un hongo que parasita su caparazón conocida técnicamente como afanomicosis.

COSTUMBRES

Es una especie solitaria, que solo se une a otros ejemplares en el apareamiento. Dependiendo de el tamaño del río y los recursos alimenticios puede tener territorios que alcancen varios kilómetros de un cauce. Es posible detectarla buscando sus huellas o sus excrementos en pretiles de puentes o piedras en medio del cauce. Allí se aprecian a menudo las caparazones de cangrejos comidos o bien espinas de pescado. El olor a pescado de los excrementos es definitorio de su autoría, aunque también en el lodo blando o en la nieve se pueden apreciar sus huellas.

REPRODUCCIÓN

Pueden reproducirse durante todo el año en función de la alimentación. Son polígamas y su gestación dura entre 61 y 63 días. Al final de estos nacen entre una y cuatro crías que permanecen con la madre unos 10 meses. Pueden llegar a vivir hasta 15 años en la naturaleza aunque la mayoría mueren en su periodo de dispersión del territorio materno a los 3 o 4 años.

CONSERVACIÓN

Los principales problemas de conservación de las nutrias pasan por la contaminación de ríos, la destrucción de sus riberas y la explotación abusiva de las aguas que seca prácticamente algunos ríos. También en otros tiempos la persecución directa por su piel y la disminución o desaparición de su alimento como en el caso del cangrejo pueden provocan importantes perjuicios a la especie.

DE RUTA POR LAS MERINDADES

Herrán y el desfiladero del Purón

Una de las rutas más espectáculares que se pueden hacer en nuestra comarca es recorrer este afluente del Ebro a través de su desfiladero que une las provincias de Burgos y Álava.

■ Comenzamos la ruta en Herrán, hasta donde hemos llegado desde Quintana Martín Galíndez. Dejamos el coche a orillas del río y comenzamos a andar por una amplia pista en la que pronto encontramos una puerta de madera que nos lleva al desfiladero.

Unos metros más adelante podemos ver las ruinas restauradas de la ermita de San Felices / San Roque a los pies de una gran roca. Continuando por el sendero nos adentramos en el Parque Natural de Valderejo por la orilla del Río Purón. Poco a poco ascendemos por un precioso excavado el una de las laderas del cañón, dejando a nuestra izquierda al río, que fluye entre grandes piedras y cascadas.

Al llegar a un cartel indicador tomamos la dirección hacia Ribera, donde comienza la parte más espectacular del desfiladero del Purón, son unos tres kilómetros a través de sinuosos caminos, muchas veces excavados en la propia roca, admirando los rápidos y pequeñas cascadas que forma el río en su recorrido

hacia Burgos.

Una vez acabado el cañón llegamos a otra puerta de madera que cierra una gran pradera en cuyo extremo ya podemos ver el pueblo abandonado de Ribera, destaca su iglesia situada en la parte más alta de la localidad y desde donde podemos continuar hacia otras rutas, como a Villafría o al mirador de Santa Ana una cumbre donde podemos divisar casi todas Las Merindades por una parte y por la otra el Parque natural de Valderejo.

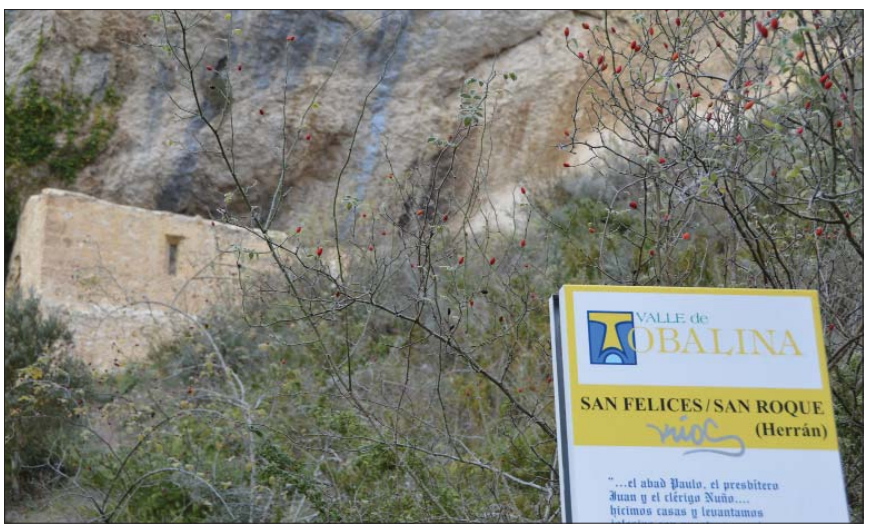

MERINDADES

El PSOE pide a la Junta que agilice las gestiones para reforzar los efectivos invernales en el tramo entre Bercedo y Valle de Mena

La formación celebra que la llamada de atención de sus representantes y los vecinos de la zona haya servido para que la Administración autonómica anuncie este primer paso

■ La carta enviada por el PSOE el pasado 20 de noviembre al delegado territorial de la Junta, Baudilio Fernández-Mardomingo, en la que se exigía a esta Administración que no abandonara sus responsabilidades en la CL-629 ante los problemas que surgen con los temporales, ha obtenido respuesta. Según el responsable regional, el Ejecutivo autonómico está realizando gestiones con la Dirección General de Carreteras para tratar de reforzar el tramo comprendido entre Bercedo y Valle de Mena con la puesta a disposición de un camión refuerzo las 24 horas. Así, ante esta contestación, el procurador David Jurado y el senador Ander Gil aclararan que si, tal como indica Fernández-Mardomingo, la Junta ya ha iniciado conversaciones con ese organismo, debe "agilizar" estos trámites para que, cuanto antes, se pueda contar con ese vehículo.

VALLE DE TOBALINA

Garoña podría pedir una nueva autorización de funcionamiento

■ Según la Agencia de Noticias Europa Press La central nuclear de Santa María de Garoña podrá solicitar una nueva autorización de explotación en 2014, si el Consejo de Ministros aprueba a principios del próximo año la nueva legislación para la gestión responsable y segura del combustible gastado y los residuos radiactivos.
Durante estas últimas fecha el Consejo de Estado está terminando un dictamen sobre la futura legislación que prevé que esté finalizado en el mes de enero para su posterior aprobación en el Consejo de Ministros, lo que permitirá a las centrales nucleares solicitar una nueva autorización de explotación, en aquellos casos en los que su cese de actividad no haya sido provocado por motivos de seguridad.

SUCESOS

El pasado mes de diciembre se produjo un robo de cobre en el Campo de Aviación de Villarcayo.
Los ladrones destrozaron los transformadores de la luz para llevarse el Cobre, consiguiendo robar unos 600 Kilos de cobre, destrozando completamente las instalaciones valoradas en más de 100.000 euros.

2 de diciembre

Detenidas en la provincia dos personas reclamadas judicialmente

La Guardia Civil ha detenido este fin de semana a dos personas que se encontraban en situación de reclamación judicial.

A media mañana del pasado sábado 30 de noviembre, en Las Merindades, era detenido M.J.G.M. de 58 años de edad, sobre el que recaía una orden de búsqueda, detención e ingreso en prisión, dimanante del Juzgado Penal Nº 1 de Burgos, dictada días atrás.

Una vez localizado, se le notificada la resolución, presentándose voluntariamente en dependencias policiales, donde se instruyeron las oportunas diligencias, que fueron entregadas en el Juzgado de Instrucción Nº 2 de Villarcayo. Más tarde fue trasladado hasta el Centro Penitenciario de Burgos, para su ingreso.

7 de diciembre

Rescate de dos montañeros

Sobre las 11:00 horas del día 7 de diciembre, en la central COS de la Comandancia de la Guardia Civil de Burgos, se recibió un aviso del centro de emergencias 112 de Castilla y León informando del accidente de dos montañeros, al parecer precipitados al vacío cuando practicaban ese deporte, en la bajada del Pico Cubada Grande hacia el Bernacho, ambos situados en el término municipal de Espinosa de los Monteros.

Según informaron varios testigos de los hechos, la zona donde estas personas practicaban el montañismo, era de muy difícil acceso, indicando que se han precipitado por una pala de nieve dura con resaltes rocosos a lo largo de unos 150 metros.

Inmediatamente se activó al equipo de rescate en montaña de la Guardia Civil (EREIM) con sede en Ezcaray (La Rioja), quienes fueron trasladados en un helicóptero de la Unidad de Helicópteros de la Guardia Civil hasta la zona del accidente.

Sobre las 12:20 horas se tomó contacto con las personas accidentadas, hallándose éstas una zona muy escarpada. Los especialistas de la Guardia Civil pudieron comprobar como uno de los montañeros se encontraba tumbado en la nieve con traumatismo craneoencefálico, habiendo llegado a perder el conocimiento; la otra persona, se encontraba con una muñeca rota y dolores en la espalda. En un primer momento se llevó a cabo la evacuación en el helicóptero del montañero que se encontraba tumbado en el suelo hasta la localidad de Espinosa de los Monteros, donde le espera la UVI móvil.

Posteriormente fue trasladado el segundo montañero hasta el mismo lugar donde se encontraba esperando otra ambulancia.

Ambos heridos fueron trasladados al Hospital Universitario de Cruces.(Barakaldo).

12 de diciembre

Dos imputados por conducir sin puntos en el permiso de conducción

Sobre las 18:45 horas del pasado día 11 de diciembre de 2013, en la carretera CL-629, a la altura localidad de El Berrón, Valle de Mena, durante la realización de un servicio de Seguridad Ciudadana realizado por la patrulla del Puesto de Villasana de Mena esta Comandancia, se procedió a la identificación del conductor de un vehículo, SSA de 42 años de edad, el cual resultó que tenía retirado el permiso de conducción por la pérdida de puntos.

Ante tal circunstancia, se procedió a su detención por un delito contra la seguridad vial.

Rescate de dos monteñaeros en la bajada del Pico Cubada Grande hacia el Bernacho

17 de diciembre

Grave incendio en Quintana los Prados.

En la madrugada del pasado 16 de diciembre se declaró un incendio una vivienda causando su total destrucción.
El incendio se declaro sobre las 7 de ma madrugada aunque los bomberos no llegaron hasta una hora más tarde ciando el edificio ya estaba casi completamente quemado.

19 de diciembre

Fallece un joven de 20 años en el Valle de Mena

El pasado 19 de diceimbre falleció un jovén de 20 años en la localidad de Emtrambasaguas del Valle de Mena.
El jóven que regresaba de su trabajo en Valmaseda se salió de la calzada por causas que aún se deconocen y chocó con un poste.

23 de diciembre

Detenido por alcoholemia

En el Valle de Mena, en la madrugada del domingo 22 de diciembre, era detenido I.G.T. de 37 años de edad, al dar prueba de alcoholemia sendos resultados positivos de 0'75 y 0'71 mg/l.

27 de diciembre

Localizada una menor escapada de un centro de internamiento

La Guardia Civil ha localizado en un domicilio de una localidad de Las Merindades a una menor de 17 años de edad, que se había fugado de un centro de menores en la provincia de Vizcaya días antes, siendo denunciada su desaparición el pasado día de Navidad por un familiar.
La Guardia Civil tenía conocimiento del suceso, iniciando una serie de gestiones encaminadas a su localización, al tener fundadas sospechas de que pudiera encontrarse en un domicilio en la comarca.
En la noche del jueves era localizada, en perfecto estado de salud, y tras ser notificada a la familia y al centro su localización y paradero, ha sido entregada de nuevo al lugar de internamiento en la provincia de Vizcaya.

Villarcayo es la localidad con más desempleo de Las Merindades

Para Ander Gil Villarcayo lleva "demasiado tiempo encabezando este ranking

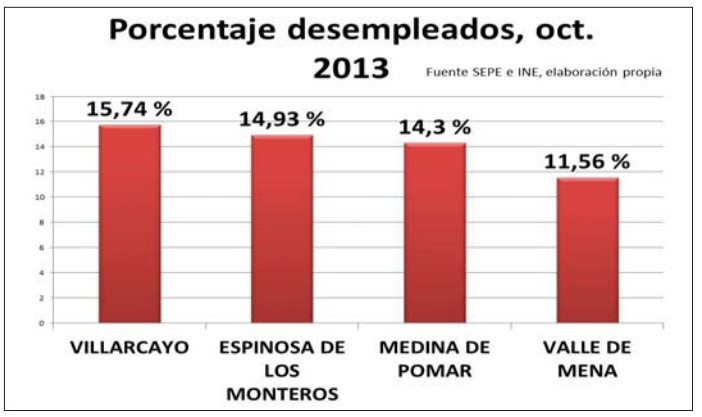

■ Una vez más, Villarcayo ostenta el "triste récord" de desempleo de los municipios más importantes de Las Merindades. Así lo confirma el último dato de noviembre, 470 vecinos en paro, algo más del 15% de la población. Esta cifra contrasta con la correspondiente a otras localidades de la comarca, con porcentajes mucho menos elevados como el Valle de Mena, que es el municipio con menor paro, con poco más de del 11%.

Para el senador Ander Gil y el concejal socialista de este municipio, Luis González, Villarcayo lleva "demasiado tiempo encabezando este ranking y parece que nadie toma cartas en el asunto", además se preguntan si a la alcaldesa de este municipio, Mercedes Alzola, "le preocupa los suficiente este tema tan importante para sus conciudadanos, puesto que lo único que sabemos es que poco o nada se hace para mitigarlo".

No sólo eso, mientras el número de contratos de noviembre respecto al mismo mes del año pasado sube un escaso 1% en Villarcayo, esta cifra se incrementa un 60% en Medina (de 47 a 75); un 84% en valle de Mena (de 25 a 46); y un 288% en Espinosa (de 8 a 31).

Gil y González insisten en la importancia de otros indicadores como el desempleo en parados sin trabajo anterior, un dato en el que este municipio también es 'líder' con más de un 9%. En relación a este porcentaje, conformado principalmente por jóvenes que aún no han encontrado su primer empleo, este municipio se encuentra muy por delante de los otros de similar tamaño -Espinosa, Medina y Mena- que rondan entre el 6 y el 7%.

VILLASANA DE MENA

Escuelas para el recuerdo

La Exposición de este año se va a hacer de forma gráfica, es decir por medio de fotografías impresas que van a estar disponibles desde el 28 de diciembre hasta el 31 de Enero en diferentes establecimientos colaboradores

■ Llega la Navidad y como el turrón, la Exposición de Fotos Antiguas de Mena, vuelve para estar presente un año más entre todos aquellos que quieran acompañarnos, como forma de favorecer el acceso a nuestro museo fotográfico virtual, de más de 15.000 fotografías del Valle de Mena, a aquellos que por diferentes razones no pueden acceder a él.

Si todos los años anteriores la Exposición ha sido en formato audiovisual, con pase de dos sesiones de video, este año y tal como se anunció en el transcurso de la Exposición realizada las pasadas Navidades, "Miradas al pasado", el formato ha cambiado por la temática de la Exposición: Escuelas del Valle de Mena, ya que era inviable realizar un pase de video con fotografías con más de 20 alumnos en la mayoría de los casos.

Por ello, la Exposición de este año se va a hacer de forma gráfica, es decir por medio de fotografías impresas que van a estar disponibles desde el 28 de diciembre hasta el 31 de Enero en diferentes establecimientos colaboradores que nos han mostrado su apoyo y confianza.

El pistoletazo de salida de la exposición lo damos el día 28 de diciembre para hacerlo coincidir con la tradicional cena que realizamos todos los años con los Amigos de Fotos Antiguas de Mena. Tras la cena además celebraremos nuestro también tradicional guateque, en el Disco Bar Añil, en esta ocasión con música de los 60-70-80.

Son 50 fotografías de alumnos de diferentes edades y escuelas del Valle de Mena las que estarán expuestas para disfrute de quienes se acerquen a verlas: Artieta, Siones, Entrambasaguas, Sopeñano, Barrasa, Villasana, Menamayor, Lezana, Medianas, Villanueva, Vallejo, Nava, El Berron, Covides, Vivanco…, desde los años 20 hasta 1978.

Para poder exponerlas al público se encuentran montadas en cartón pluma de tamaño A3. De esta forma se muestra la foto en la parte superior y el listado de los niños presentes identificados en la fotografía en la inferior.

¿Cuál es la novedad de este año? Desde FAM queremos contar con vuestra ayuda.

Aunque ya hay muchas personas identificadas, aún faltan otras por identificar y ahí es donde pedimos la colaboración de quienes se acerquen a ver la Exposición: nos encantaría que nos ayudaseis a poner nombre a cada uno de quienes aparecen en las mismas, para de esta forma conseguir el objetivo Con el que nació FAM "QUE NADIE CAIGA EN EL OLVIDO". Para ello basta con escribir en el número que identifica a la persona en cuestión su nombre.

Los establecimientos, a los cuales queremos dejar constancia de nuestro agradecimiento, y donde se puede pasar a ver las fotografías son:

Taberna del Cuatro
Bar Takoa
Bar Bayona
Cafetería Blondie
Cafeteria Peñaladros
Kuriche
Cafetería Sito
CASINO DE MENA
Bodeguilla del Medio.
Hospederia Foramontanos

Lluvia de Millones en Villarcayo

15 millones de euros se quedaron en nuestra comarca

Fotos: Rubén Pérez Llarena

■ En el pasado Sorteo de Navidad la administración de Villarcayo repartió 300 décimos del número 51.689, tercer premio del sorteo más importante del año que ha dejado en Villarcayo un total de 15 millones de euros, o lo que es lo mismo casi 2.500 millones de las antiguas pesetas.

La mayor parte de los boletos, premiados cada uno con 50.000 euros, los adquirieron los profesores y empleados del colegio de primaria Princesa de España que tenían reservado el número en la administación, el resto se vendieron por ventanilla por lo que el premio ha estado muy repartido.

El domingo 22 de diciembre al conocer la noticia, muchos de estos afortunados se dieron cita en las puertas de la administración para celebrar el premio brindando con cava, los propietarios de la administración estaban encantados de haber repartido tanto dinero entre sus vecinos.

Esta no es la primera vez que esta administración reparte un premio importante, hace algunos años dejaron en Villarcayo un premio similar, por eso los propietarios nos aseguraban que tienen el presentimiento que en el sorteo del niño volverán a dar otro premio.

El gas natural,
la alternativa más eficiente frente a la biomasa

El uso de la biomasa en calefacción centralizada está aumentando, pero esta fuente de energía se ve superada por el gas natural en respeto al medio ambiente y comodidad.

La biomasa es una fuente de energía que a menudo se percibe como 100% ecológica porque proviene de la limpieza de los bosques y materia orgánica de origen vegetal y animal. Es por ello que son cada vez más las instalaciones centralizadas que cuentan con calderas de biomasa. No obstante, en su combustión emite importantes cantidades de partículas contaminantes, óxidos de nitrógeno y azufre, y monóxido de carbono.

MENOR CONTAMINACIÓN

El gas natural es la energía convencional con menores emisiones contaminantes, lo que le hace especialmente indicado para su uso en núcleos urbanos, ya que la contaminación generada por la biomasa afecta a la calidad del aire que todos respiramos. De hecho, la principal característica del gas natural es la ausencia de cualquier tipo de impurezas y residuos no quemados, lo que descarta cualquier emisión de partículas sólidas. El uso de la biomasa, en cambio, genera cenizas que deben ser recogidas y retiradas de la instalación de forma periódica.

COMODIDAD PARA EL USUARIO

La utilización del gas natural en calefacciones centralizadas aporta importantes comodidades respecto a la biomasa. En primer lugar, no requiere de ningún espacio para su almacenamiento, ya que el gas llega directamente a la comunidad de vecinos a través de las canalizaciones. En cambio, la biomasa necesita de un gran volumen, incluso mayor que el de los depósitos de combustibles líquidos, para asegurar su reposición.

El gas natural es la energía convencional con menores emisiones contaminantes y no genera partículas que afectan a la calidad del aire

Otra de las ventajas del gas natural es que su suministro es continuo, es decir, siempre está disponible para su utilización y no hay que estar pendiente de su reposición, de si le queda poco para que se acabe y hay que comprar más. Relacionado con este hecho, la biomasa se debe pagar antes de utilizarla, mientras que en el caso del gas natural se paga con posterioridad y exactamente por la energía consumida, permitiendo llevar un control más real del gasto. Asimismo, los canales de distribución de la biomasa no están tan desarrollados como los del gas natural, por lo que puede resultar más difícil encontrarla.

EMISIONES "NEUTRAS" DE CO_2, PERO NO NULAS

Según el sistema de cálculo oficial, la biomasa tiene emisiones neutras de dióxido de carbono (CO_2), motivo por el cual, erróneamente, se suele decir que no expulsa a la atmósfera este gas que contribuye al efecto invernadero. Cabe aclarar que el concepto de emisiones neutras no es sinónimo de emisiones nulas. En su combustión, la biomasa emite la misma cantidad de CO_2 que capturó durante su desarrollo, debido al proceso de la fotosíntesis. Es por ello que se considera que tiene emisiones neutras de CO_2 en su ciclo global, pero sí emite este gas en su combustión, contribuyendo al efecto invernadero.

gasNatural
Castilla y León

ENTREVISTA A

Alba Céspedes

La voz de Sons of Rock

■ Alba Céspedes es una joven cantante, guitarrista y compositora de 23 años. Licenciada en Administración y Dirección de Empresas por la Universidad Complutense de Madrid, tiene una vinculación muy estrecha con la comarca de Las Merindades.

Sus raíces familiares más cercanas proceden de estas tierras. Su padre de Medina de Pomar, su madre de Villarcayo. Muchos de sus familiares viven aquí en la actualidad y ella viene con frecuencia, por lo que Las Merindades siguen formando una parte muy importante de su vida.

Su relación con la música se inició a temprana edad, con 4 años comenzó a estudiar piano en Toulouse (Francia). A su vuelta a España, recibió clases de guitarra española y con 10 años sus padres le regalaron su primera guitarra eléctrica, una Fender Telecaster a la que llamó "Layla". Desde ese momento, continuó formándome en este instrumento con distintos profesores y en escuelas de Música Moderna que complementó con cursos de composición, informática musical y armonía.

¿Cómo te iniciaste en el mundo de la música?

Mi primer grupo fue "The New Blue Cats", poco después vino la big band de Soul/R&B "N'-Samblash".

Con 16 años fundé Sons Of Rock, mi primera banda en calidad de voz y guitarra principal, con la que grabé nuestro primer EP homónimo.

En 2008 ganamos el concurso Destino Rock In Rio, que nos llevó a tocar en ese prestigioso festival, compartiendo cartel con Amy Winehouse, Jamiroquai y Loquillo.

Ese mismo año grabamos un nuevo EP titulado "The Police Is At My Door" y posteriormente vendría un LP "Rock Your Soul" (2010) y un tercer EP llamado "Jugando Con Fuego" (2012). Este último contando con la producción de Nigel Walker y la esponsorización de Red Bull España.

Con Sons Of Rock **hemos ganado más de 20 concursos a nivel nacional e internacional**, lo que nos ha permitido tocar en grandes salas y festivales como Sonisphere Spain 2011 y 2012, Festimad

2012, San Silvestre Vallecana 2011, Hard Rock Café, Heineken, Rockstar LIVE, La Riviera, TAF, etc. Hemos compartido tablas con Revolver, Raimundo Amador, Celtas Cortos o La Fuga. Con éstos últimos coincidimos en el festival Medina Live que se celebró en Medina de Pomar hace un par de años.

¿Qué estás haciendo en la actualidad?

En la actualidad sigo con mi grupo Sons Of Rock. **Tenemos previsto grabar un nuevo videoclip a principios de 2014** y estamos preparando nuevas canciones, además de cerrar conciertos. Esperamos que alguno nos traiga por aquí de nuevo.

Por otra parte, también tengo otros proyectos en paralelo, colaborando con distintos artistas, componiendo canciones en inglés, francés y español y subiendo videos a mi canal de YouTube.

Estoy iniciándome en el mundo de la composición audiovisual para cine y videojuegos. En 2012 una de mis canciones (My Name Is Lucille) fue incluida en la Banda Sonora Original de la película "Moving Day", una producción canadiense dirigida por Mike Clattenburg.

Ahora estoy componiendo la música para un cortometraje de animación que se estrenará a finales de febrero en Madrid.

¿Cómo surgió el concierto de este verano en Rioseco?

Fue gracias a Diego Castresana (precisamente uno de mis primeros profesores de guitarra eléctrica) y a La Zimmerband, banda de versiones tributo a Bob Dylan. Los conozco desde hace varios años, ya que solemos quedar para tocar e improvisar cuando la ocasión lo permite.

Son grandes músicos, y cuando me invitaron este verano a tocar con ellos y, además, colaborar en una buena causa como es **salvar el Monasterio de Rioseco**, no lo dudé. Es una gran iniciativa y me encantó aportar mi granito de arena a la misma. Además la oportunidad de tocar en un lugar tan emblemático y especial no se presenta todos los días.

¿Qué significan para ti Las Merindades?

Las Merindades forman parte de mi vida. Llevo viniendo desde que era pequeña todos los veranos y periodos vacacionales a pasarlos con mis abuelos y familia. Con el tiempo, he ido descubriendo la belleza natural de estas tierras, sus monumentos, su gran patrimonio histórico y cultural, y su gente. ¡Sin olvidar su maravillosa gastronomía!

Disfruto haciendo Kitesurf en el pantano de Arija, un deporte al que me he aficionado recientemente. También me gusta bañarme en sus ríos y cascadas y andar en bici por sus senderos. Espero que podamos seguir disfrutando de estas maravillas mucho tiempo y que ningún proyecto dañino como el fracking lo estropee. Para mí es un lugar de paz y sosiego, que me inspira de múltiples maneras y me ayuda en el proceso creativo.

Os dejo mis sites en internet, para que podáis seguir mi trabajo:

- www.albacespedes.com
- www.youtube.com/savethemusic4u2
- www.soundcloud.com/albacespedes
- www.twitter.com/albacespedes

Reyes Magos en Las Merindades

5 DE ENERO

Espinosa de Los Monteros
A partir de las **16:30h.** visita a la Residencia del Carmen y posteriormente la Residencia Torrechica.
18:30h. comienzo la tradicional cabalgata desde el Paseo la Castellana hasta la C/ Progreso. Regresarán a la Plaza Sancho García donde dialogarán con Herodes en su palacio. Una estrella les conducirá al Portal de Belén donde realizarán sus ofrendas al niño Jesús y finalmente repartirán golosinas a todos los niños que acudan a hablar con ellos.

Medina de Pomar
17:45 h. Recepción de estrellas, pastores, ángeles, pajes, cartero real, estrella de Belén, tambores y castañeros en la Avenida Bilbao con la Calle Baracaldo.
18:00 h. Sus Majestades los Reyes de Oriente recorrerán las calles de Medina.
18:45 h. Recibimiento de Herodes y su séquito acompañados de tambores desde la Plazuela del Corral, por la Calle Mayor hasta la Plaza del Alcázar.
19:00 h. Representación del encuentro de Herodes con los Reyes Magos en la Plaza del Alcázar.**19: 15 h.** Representación del Belén viviente en la Plaza Mayor: **19:30 h.** Gran chocolatada.

Oña
Sin ningún género de dudas la fecha esperada por todos, y muy especialmente por los más pequeños. En esta ocasión se han preparado diversos actos para recibir a la comitiva real en Oña. Se espera la llegada de Sus Majestades de Oriente a las **17:00 horas,** al belén viviente que se organizará para la ocasión en las escalinatas de la Iglesia de San Salvador. A continuación, y siguiendo la ancestral costumbre de nuestro pueblo, nos dirigiremos hasta el Salón Cultural Nazareth en donde se repartirán los regalos a todos los niños.

Trespaderne
18:30 Gran Cabalgata de Reyes. Ofrenda y bailes Regionales en la Plaza del Crucero
A Continuación, en la Iglesia, Recepción a sus Majestades los Reyes Magos de Oriente y entrega de regalos.

Valle de Mena
El recorrido transcurrirá por las calles de Villasana de Mena en una cabalgata que comenzará a las **18:30 horas** por la entrada Este del pueblo a través de la Calle Eladio Bustamente y recorrerá además las calles La Isla, Nocedera y Donato Ruiz Ezquerra, entrando finalmente en la plaza San Antonio en torno a las **19:30h.,** donde los Reyes Magos recibirán a todos los niños en el Belén viviente.

Valle de Tobalina
Lugar: Salón de Actos del Hostal de Quintana Martin Galíndez
Recorrido: **17:00 h** Residencia 3ª edad
17:45 h Pedrosa de Tobalina
18:30 h - San Martín de Don
19:30 h - Barcina del Barco
20:00 h - Quintana Martín Galíndez

Villarcayo
17.00 h. Visita de los Reyes Magos a la Residencia de Ancianos "Las Merindades".
18.00 h. Cabalgata por las calles de la Villa.
19.00 h. Adoración de los Reyes Magos en la Parroquia Santa Marina
19.30 h. Belén Viviente organizado por Mazorca y la Parroquia Santa Marina.
20.00 h. Recepción de los Reyes Magos a todos los niños y niñas y entrega de caramelos en la plaza del Ayuntamiento
20.30 h. CHOCOLATADA para todos ofrecida por la Asociación de Amas de Casa de Villarcayo en la Plaza del Ayunt.

VILLARCAYO

Éxito del Ier Mercadillo Comarcal Segunda Oportunidad

Muy buena acogida tuvo la iniciativa del Ayuntamiento de Villarcayo de realizar un mercadillo de segunda mano durante el fin de semana del 28 y 29 de diciembre.

Hasta el 20 de diciembre se recogieron los objetos para vender, muchos de ellos llevados por vecinos de forma desinteresada y otros a cambio de un porcentaje sobre su venta.

Ropa, calzado, coches de bebé, juguetes, objetos decorativos, etc… fueron los objetos que pudimos ver bajo la acogedora carpa que se situó en la Plaza del Ayuntamiento que incluso estaba equipada con calefacción lo que hizo, junto con el chocolate caliente que prepararon los voluntarios, más agradables las compras.

Los beneficios de este mercadillo fueron para Cáritas, destacando la participación desinteresada de los voluntarios que se encargaron de clasificar los objetos, montar y desmontar los puestos, y por supuesto de atender amablemente a las personas que se acercaron a comprar.

FRIAS

XII CONCURSO de POESIA en Frías

TEMA: "LA MUJER"

Los trabajos deberán tratar sobre el Tema:"LA MUJER", en la modalidad que desee. Siendo condición indispensable que las obras sean originales y que no suponga en todo o en parte del trabajo una copia, o que hayan sido premiadas en otro Concurso. El plazo para la admisión de los originales finalizará el Lunes, día 3 de Febrero de 2.014.

Los trabajos se presentarán en el Bar La Roca de Frías, pudiendo remitirse por correo a la Asociación de Mujeres "Luna", C/ Sta. Mª Vadillo, 5 - 09211 - Frías.

Los trabajos no deberán superar un folio por una cara, escrito a mano o a máquina. Los autores se abstendrán de firmar los trabajos originales, pondrán su nombre, apellidos, domicilio y número de teléfono en la parte de atrás de la poesía.

Habrá TRES PREMIOS: 1º: 200 €, 2º: 125 € y 3º: 75 € y publicación de la 1ª ganadora en varios medios de comunicación. Serán entregados el Sábado, día 8 de Marzo a las 19:00 h en el Salón junto a la Oficina de Turismo de esta localidad de Frías.

El Ayuntamiento de la Ciudad de Frías premiará a la mejor declamación.

Plazo de Entrega de los trabajos 3 de Febrero de 2.014

SUDOKUS

Muy Difícil

				8				
		2					8	4
	9						6	3
4				3			5	
	5	9			2			
2			6	9			4	8
1	3				7			2
				1				
		8	5					7

Difícil

			7	6	1		8	3
			2					
6						7		
8				5			2	
		6			3			
3					2	5	6	4
	8						3	
5				3		2		
7	4		6	2	9	8		

Fácil

		3		2	6	4		
				3		9	6	7
	5		4				3	
	6	1				3	8	9
		8					4	5
2		4		5		6		
	2				7			3
			5	8	3	7	2	
	7							4

SE ALQUILA NAVE INDUSTRIAL de 300m2 en Medina de Pomar

POSIBLE CON OPCION DE COMPRA

Precio alquiler - 500€/mes + IVA

667 525 141

ASESORIA Afisaiz S.L.

FISCAL - LABORAL - CONTABLE - AGENCIA DE SEGUROS - INMOBILIARIA

PLAN PENSIONES ASEGURADO ALLIANZ

Avda. Bilbao, 8 - MEDINA DE POMAR
TEL.: 947 19 01 51 - FAX: 947 19 01 68
email: afisaiz@afisaiz.com

CLINICA VITALI
Fisioterapia y Nutrición

Nº Reg. sanitario: R509-C24-0023

NUEVAS ESPECIALIDADES
PSICOLOGÍA-PODOLOGIA

C/ Príncipe de Asturias, Nº 2 bajo 3 - Medina de Pomar (Burgos)
Tel/Fax: 947 191 790

Especialistas en estructuras. Roble—Abeto—Douglas

Traviesas de Roble y Pino

Fabricantes de pavimentos de madera maciza

Pellets.
Energía limpia.
100% sostenible

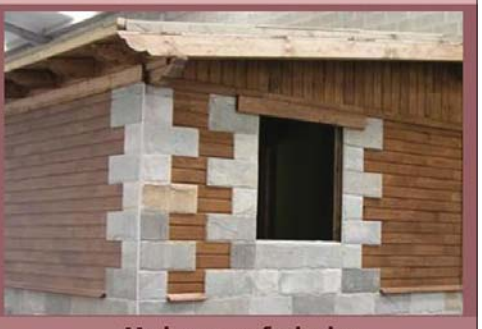

Madera para fachadas

García Varona maderas

Fábrica: Ctra Medina-Villarcayo Km 6—09550 Villarcayo—Burgos Telf: 947 132 049 Fax: 947 136 108
Aserradero: Ctra Bilbao-Reinosa Km 90—09574 Santelices—Burgos Telf: 947 138 181 Fax: 947 138 281
Almacén: Ctra Burgos-Santander Km 136—39612 Parbayón—Cantabria Telf: 942 369 170 Fax: 942 369 304

www.garciavarona.com — info@garciavarona.com